MARCA

Viernes 28 FEBRERO 1992 | 90 pesetas | Director: LUIS INFANTE BRAVO

ATLETISMO

Campeonato de Europa

España, con mínimas esperanzas de éxito en las pistas de Génova

ESQUI

Sigue la Copa del Mundo

En Noruega sigue para Blanca la búsqueda del título

LA LIGA SE PUEDE DECIDIR EN UN APRETADO MARZO

Al Real Madrid, Barcelona, Atlético de Madrid y Valencia les espera un mes de marzo de auténtico infarto, entre Liga, Copas europeas y selección. Los tropiezos a estas alturas se pagan caros. Ya no hay tiempo para rectificar.

¡Vaya mesecito!

TODOS CONTRA TODOS EN LA CABEZA

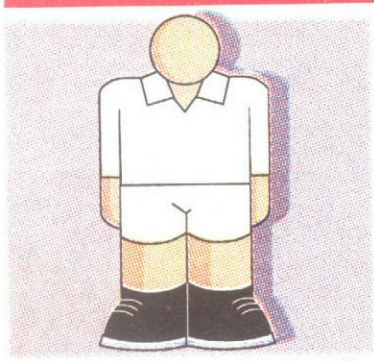

El Sporting de Gijón llega mañana al Bernabéu tras haber dado la sorpresa en el Camp Nou. Difícil partido.

COPA UEFA (IDA)
SIGMA OLOMOUC

El Oviedo, en el estadio Carlos Tartiere, se le suele dar mal tradicionalmente a los barcelonistas.

COPA EUROPA (LIGA)
DINAMO KIEV

El Atlético va en un mal momento a Zaragoza, dado que los maños querrán salir del bache.

RECOPA (IDA)
BRUJAS

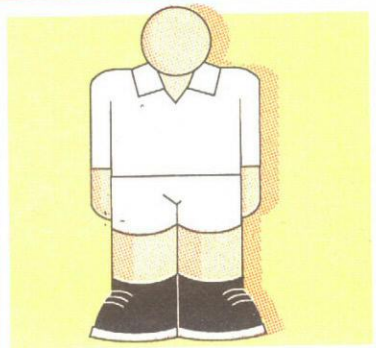

Con Javi Clemente en el banquillo, el Español en Sarriá ha dejado de dar facilidades a las visitas.

Un partido muy importante para ambos equipos. Desde el punto de vista anímico puede resultar decisivo. De ganar los azulgranas habría cambio de líder, probablemente.

Ya le goleó en la Copa. Ahora, en la Liga, el cuadro rojiblanco se supone que también debe imponerse.

Toshack suele vender caras las derrotas lejos de Atocha, pero lo suyo es que gane el Valencia.

Las Gaunas es un campo propicio para los blancos, aunque el Logroñés necesita los puntos.

COPA UEFA (VUELTA)
SIGMA OLOMOUC

El choque del Calderón entre Atlético y Barcelona puede ser decisivo para el desarrollo del campeonato. El vencedor seguirá en la lucha y el perdedor se irá a la cuneta.

El Zaragoza, en La Romareda, se presenta como juez de los aspirantes al título en el mes de marzo.

Aparentemente la visita del Deportivo no debe crearle serios problemas al conjunto merengue.

COPA EUROPA (LIGA)
DINAMO KIEV

El Logroñés se presenta como víctima. El Barcelona, en teoría, tendría que sumar los dos puntos.

RECOPA (VUELTA)
BRUJAS

Osasuna recibe primero al Atlético y después al Barcelona. Echará el resto para ganar a los dos.

Es un caso parecido al de la Real. Para estar arriba el Valencia tiene que vencer necesariamente.

El Albacete, la gran revelación de la Liga, no pierde en el Carlos Belmonte desde el año pasado.

Osasuna, en El Sadar, es ahora un adversario complicado al encontrarse en la zona baja de la tabla.

Saltarán chispas, porque el Valencia, para luchar por el título, tiene que ganar en el Manzanares. Este es otro de los partidos del mes de marzo que es determinante en la lucha por la cabeza de la clasificación.

REAL MADRID

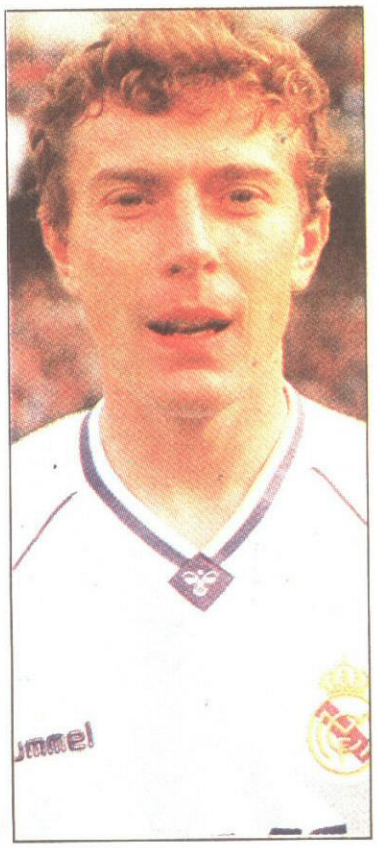

Butragueño, exigente

"Debemos ganar siempre en el Bernabéu"

«Tenemos que imponernos como obligación ganar siempre en el Bernabéu», dice Butragueño. Tiene claro que el Real Madrid no puede cometer más errores si quiere ser campeón de Liga.

BARCELONA

Laudrup, revanchista

"Ya va siendo hora de que gane al Oviedo"

Michael Laudrup tiene una espina clavada: nunca ha ganado al Oviedo. Mañana, en el Carlos Tartiere, quiere hacer por vez primera la señal de la victoria.

Cuando se tiene "vista cansada", ver bien a cualquier distancia, sólo se consigue con las nuevas lentes progresivas Hiperclear®

Las lentes progresivas *Hiperclear*® superan la función de las lentes bifocales, que sólo permitían ver bien a dos distancias, no a cualquier distancia.

ULLOA OPTICO®

EN MADRID: Av. Albufera, 12 - Alcalá, 147 y 359 - Argumosa, 1 - Bravo Murillo, 153 y 256 - Carmen, 12 y 14 Diego de León, 67 - Paseo Delicias, 16 - Paseo Extremadura, 55 y 135 - Luchana, 36 - Princesa, 58 - Serrano, 21

lotería primitiva

4 | 18 | 23 | 40 | 42 | 48 | 38

REINTEGRO: 0

¡VAYA MESECITO! LOS CUATRO ASPIRANTES AL TITULO SE LA VAN A JUGAR EN MARZO CON UN

MAÑANA

REAL MADRID SPORTING

Tras la buena imagen ofrecida en Valencia, el **Real Madrid** tratará de pasar su reválida ante el público del Santiago Bernabéu. Delante tendrá a un **Sporting** que le aguó la fiesta al Barcelona el pasado domingo. Los de Ciriaco son peligrosos fuera de casa.

OVIEDO BARCELONA

Michael Laudrup no ha ganado nunca al **Oviedo** y tiene ganas de estrenarse. Mañana tendrá una buena oprtunidad para lograr su objetivo, aunque no hay que olvidar que los carbayones se impusieron al **Barcelona** en en el Camp Nou en la primera vuelta...

ZARAGOZA ATLETICO DE MADRID

Los rojiblancos intentarán puntuar en un campo que a lo largo de la temporada ha tenido fama de inexpugnable. No es una salida fácil para el **Atlético de Madrid** pero el **Zaragoza** parece haber perdido fuelle. Los hombres de Luis no deben descuidarse.

ESPAÑOL VALENCIA

El **Valencia** parece haber entrado en barrena, mientras que el **Español** de Javier Clemente, aún colista de la Liga, sumó dos puntos de oro en Pamplona el pasado domimgo. Los hombres de Guus Hiddink no pueden fallar... si es que realmente aspiran al título.

8 DE MARZO

BARCELONA REAL MADRID

Aunque puede resultar decisivo para el título, todavía quedarán muchos partidos hasta el final de Campeonato. **Barcelona** y **Real Madrid** intentarán llegar a este choque con la mejor colocación posible en la tabla clasificatoria para jugar con menos presión.

Los numerosos cambios y el "trabajo feo", protagonistas de sus primeros 31 días

Leo lo ha probado todo en su primer mes para afrontar un marzo de locura

- Lasa y Llorente han sido los más beneficiados con la llegada de Beenhakker
- La Copa, lo mejor, y en la Liga sólo consiguió tres puntos de ocho posibles

DAVID DURAN ■ **Madrid**

Ayer, Leo Beenhakker cumplió un mes como primer entrenador del Real Madrid tras el cese de Antic.

Pues bien, lo cierto es que los resultados, hasta ahora, no son como para desmayarse de puro gozo, ni mucho menos. Por contra, Leo tiene razón al decir –y hay que reconocer que se manifestó así desde que llegó– que un equipo "espectacular" no se hace en dos días. Pero, ¿y en un mes?

Con los datos en la mano, treinta y un días no han bastado para acoplar y formar un equipo ganador; esa "apisonadora" que esperaban los aficionados blancos. Aunque en honor a la verdad, en Valencia se vio algo de lo que puede ser el nuevo Madrid.

FOTO: © JUAN MANUEL BUENO

El holandés Leo Beenhakker ya lo ve de otra manera

Pocos puntos

Veamos. Hasta la fecha, el Real Madrid con Leo en el banquillo ha disputado seis partidos, cuatro de Liga y dos de Copa. En estos encuentros, los blancos marcaron nueve goles y recibieron cinco. La media es positiva pero no excelente. Ni siquiera notable. Hay que explicar, además, que no se puede hablar tampoco de un calendario excesívamente complicado en la Liga: visita del Cádiz al Bernabéu, desplazamiento a Pucela, después se recibe a un devaluado Athletic, para acabar rindiendo vista al Sevilla. Al volver de Zorrilla saltó a la palestra el ya famoso "trabajo feo". Leo pidió más sacrificio a sus jugadores en el campo, ni más ni menos. Quería obreros y desde luego el martes pasado todos los fueron. Al final, Con Leo, el Madrid se ha llevado tres puntos de ocho posibles en la Liga.

La Copa, por contra, ha sido lo mejor que se le ha visto al Madrid de Leo. Ante el Valencia en el Bernabéu, se pudieron ver al menos veinticinco minutos de espléndido fútbol. Y en la vuelta: seriedad, trabajo, trabajo y trabajo. Que no es poco.

Que tampoco nadie se llame a engaño. Las pruebas constantes buscando el "once" inicial, a veces con jugadores que no estaban rodados –caso de Lasa–, así como la transformación evidente del sistema, son causa más que suficiente para justificar los bandazos que ha dado el Madrid en las últimas fechas.

Oportunidades

Hablando de cambios. Si bien el técnico holandés explicó nada más llegar que los cambios serían paulatinos, lo cierto es que desde el primer día éstos fueron numerosos y rotundos. Ante el Cádiz, –primer partido oficial con Leo– el "Pichichi" Hierro se situó atrás de marcador, entró Lasa por la izquierda y Villarroya pasó a la derecha. Mientras, Michel abandonaba su "querida" banda derecha para desplazarse al centro, con funciones de organizador. Casi nada, para empezar...

Como casi siempre que llega un nuevo entrenador a un equipo, alguno de los jugadores que antes eran indiscutibles, dejan de serlo. Otros, sin embargo, ven la luz. En este aspecto también se ha notado la mano de Leo, no podía ser de otro modo. Así, hombres como Lasa y Llorente, son los casos más claros, deben estar agradeciendo la llegada del holandés. Por contra, jugadores como Milla –sacrificado al situarse Michel de director–, Luis Enrique o Hugo Sánchez, han bajado enteros con Beenhakker. Caso aparte es el de Aldana, jugador al que Leo criticó públicamente, con el consiguiente disgusto del jugador. Por su parte, a Gordillo y Tendillo tampoco les va mejor ahora que con Antic. Alfonso, Maqueda y Jaro siguen ahí. Sobre todo el primero puede "beneficiarse" de la actitud de Leo con Hugo.

Asimismo, hay un grupo de ocho jugadores con los que Leo contó siempre que pudo, y que también eran fijos para Radomir: Buyo, Sanchis, Hierro, Rocha, Michel, Villarroya, Hagi y Butragueño. Chendo no estuvo ante el Cádiz, después sí.

Ante el Sporting, a dar la cara buena en la Liga. Y poco después, Europa y el Barça... No son malas pruebas de fuego, no.

Utilizó 18 jugadores de 20 disponibles

D.D. ■ **Madrid**

En la atualidad, y con Prosinecki fuera de combate, Beenhakker dispone de veinte jugadores. Hasta el momento, el holandés ha utilizado a dieciocho, aunque hay que tener en cuenta que las lesiones y las sanciones han posibilitado la entrada en el equipo de hombres que no son habituales en las alineaciones del Madrid. Gordillo y Tendillo son los únicos que aún no han debutado con Leo. No hay que olvidar que el hombre libre valenciano es el único integrante de la plantilla madridista que no ha jugado un solo minuto desde que comenzó la temporada.

"Inventó" una nueva posición para Michel

D.D. ■ **Madrid**

La llegada de Leo Beenhakker ha supesto el cambio de posición de Michel. El mediocampista blanco, prácticamente, jamás ha conocido otra cosa que no fuera la banda derecha, "su" banda. Sin embargo, el holandés quiere hombres que den pases largos en la zona medular y considera que Michel es el más indicado para eralizar este cometido. Por ello, Luis Milla ha desaparecido del "once" titular, pasando Michel a ocupar una posición más centrada en el campo. Se ha convertido, junto a Hierro, en el cerebro del Real Madrid.

... Y ahora llega la reválida europea

D.D. ■ **Madrid**

El mes de marzo va a ser realmente duro para Leo Beenhakker y los suyos. El técnico blanco ya ha debutado en Liga y en Copa del Rey, pero ahora llega la reválida europea. El próximo miércoles el Real Madrid afrontará el partido de ida de los cuartos de final de la Copa de la UEFA enfrentándose al Sigma. No es un equipo conocido, pero las referencias que se tienen de ellos no son excesivamente halagüeñas para los intereses del Madrid. Los de Beenhakker no se van a medir a un rival cómodo, ni mucho menos.

CALENDARIO QUE DEPARARA PARTIDOS EMOCIONANTES, VIBRANTES... Y DECISIVOS

15 DE MARZO

ATLETICO DE MADRID / OVIEDO

El **Atlético de Madrid** está obligado a sumar los dos puntos. No piede fallar bajo ningún concepto. El **Oviedo** es un equipo tremendamente correoso, pero no hay que olvidar que en la Copa del Rey le cayeron cinco goles en su visita al Vicente Calderón.

VALENCIA / REAL SOCIEDAD

No va a ser fácil para el **Valencia** recibir la visita de un conjunto complicado como es la **Real Sociedad** de John Toshack.

Una de las máximas que debe tener en cuenta el equipo de Guus Hiddink es la de no dejarse escapar ni un sólo punto en su estadio.

LOGROÑES / REAL MADRID

El estadio de Las Gaunas se le da bien al **Real Madrid** y, en buena lógica, debe imponerse a un **Logroñés** que esta temporada está mostrando una irregularidad más que preocupante. David Vidal hará todo lo posible por sorprender a Leo, pero no será fácil.

ATLETICO DE MADRID / BARCELONA

La tensión de este partido dependerá de las diferencias que haya en la tabla clasificatoria por esas fechas. Tal y como van las cosas ahora, sin lugar a dudas se trata del desplazamiento más comprometido que le resta al **Barcelona** hasta el final de temporada.

ZARAGOZA / VALENCIA

Los dos gallitos y grandes animadores de la Liga española se enfrentan en La Romadera en un partido más que interesante. **Zaragoza** y **Valencia** pueden ofrecer un bonito espectáculo. Mimbres hay para ello, tanto en el campo como en ambos banquillos.

El mexicano atraviesa un momento delicado

HUGO SANCHEZ Las intermitentes apariciones de Hugo Sánchez le han llevado a enfrentarse con una realidad desconocida para él, ya que durante su trayectoria deportiva siempre estuvo en la cresta de la ola.

«Estoy mentalizado para jugar, no para no hacerlo»

■ *«¿Inquietud? Lo que piense es íntimo»*

MARIO G. ESTRELA ■ **Madrid**

Hugo Sánchez no ha perdido la esperanza y se prepara para el instante en que se vuelva a hacer imprescindible su concurso.

–¿Cómo es su situación en estos momentos?

–Me estoy entrenando como el resto de mis compañeros. Estoy dispuesto para jugar en el momentos en el que Leo lo considere oportuno.

–Usted no había pasado antes por esta situación.

–Tampoco hay que ver alucinaciones con este tema como se está haciendo. Se está buscando lo mejor para todos.

–Se dice que hizo un pacto con Leo para no jugar tres encuentros de «alta tensión» seguidos.

–Yo hablé con Leo antes del partido contra el Athletic, pero muchas veces dicen lo quieren que se diga.

–Entonces, ¿no hay nada de esto?

–Simplemente, estoy jugando algunos partidos y cada uno está cumpliendo con su papel.

Mentalizado

–El no haber estado presente en alguna convocatoria de Beenhakker, ¿le ha hecho perder la mentalización para jugar?

–Yo siempre estoy mentalizado para jugar y no para no hacerlo.

–¿Es en estos momentos feliz en el Real Madrid?

–Yo siempre soy feliz. Para mí es maravilloso el hecho de poder jugar al fútbol.

–¿Está inquieto por su futuro?

–Yo sólo me centro ahora en el próximo partido. Lo que piensa uno es íntimo y se queda en el interior de la persona.

–Pero, ¿considera que Beenhakker tiene confianza en usted?

–He jugado varios partidos y sólo ese hecho es suficiente para saber que tiene confianza en mí. En una oficina no se le dan los papeles a una secretaria si no se confía en ella.

–¿Cree que no está en condiciones para estar en el equipo?

–Ya comente que me faltaban de tres a seis partidos para estar a tope. Hasta el momento he jugado dos, ya me va faltando menos. Espero jugar para ayudar al equipo hasta casi dar mi vida, como he venido haciendo siempre.

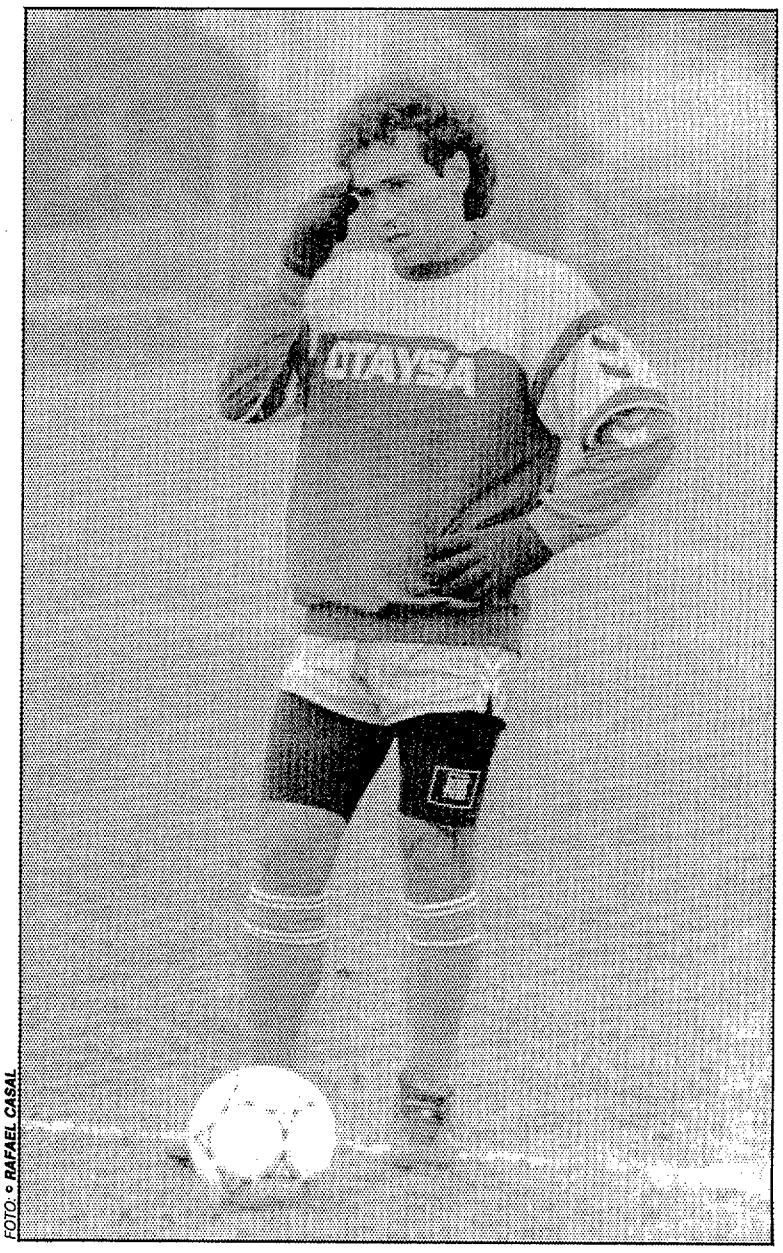

FOTO: © RAFAEL CASAL

Hugo Sánchez quiere mantener a toda costa la mentalidad ganadora

Lesionados

Hagi y Alfonso, muy dudosos ante el Sporting

M.G.E. ■ **Madrid**

Ayer fue día de descanso para el equipo blanco. Unicamente acudieron a la Ciudad Deportiva Hagi, Alfonso, Hugo Sánchez, Lasa y Luis Enrique.

Hagi tiene un fuerte golpe en el muslo, lo que se conoce como «bocadillo», y es muy dudosa su participación en el entrenamiento de hoy y también en el partido contra el Sporting.

De la misma forma, Alfonso arrastra unos pequeños problemas musculares que practicamente le descartan para el encuentro de mañana. Gordillo, aunque no acudió al centro médico, tiene una sobrecarga muscular.

Tras la jornada de descanso, hoy, a partir de las diez y media, Leo volverá a hacer trabajar a sus hombres de una forma suave.

□ BUYO

Su mujer dio a luz ayer gemelos. El cancerbero del Real Madrid está de enhorabuena. Y no es precisamente por la magnífica actuación del pasado martes ante el Valencia, sino por haber sido ayer padre de un varón y una hembra. Vaya desde aquí nuestra felicitación para el guardameta blanco y su mujer.

BUTRAGUEÑO está de acuerdo con Beenhakker y saca la cara por su compañero

«Creo que el trato que recibe Michel en muchos campos, no sólo en Valencia, es duro e injusto»

DAVID DURAN ■ **Madrid**

Emilio Butragueño está satisfecho, muy satisfecho. El delantero no se anda por las ramas a la hora de señalar que *«creo que este partido en el Luis Casanova ha sido muy importante, vital para nosotros. Las victorias, o en este caso el haber superado bien una eliminatoria, ayudan mucho al jugador para todo».*

–Leo ha dicho que ante el Valencia se ha mejorado en el trabajo "feo".

–Sí, es muy probable que eso haya sido así. Fue un partido de auténtico sacrificio, pero todos nosotros eramos conscientes de lo que nos jugábamos sacando adelante esta eliminatoria.

Michel

–Emilio, parece que cuando van a Valencia, ya es una costumbre el lanzamiento de naranjas y demás al campo.

–Mire, no quiero hablar sobre el público. Prefiero no opinar.

–Leo explicó tras el partido que Michel había jugado con un presión casi criminal.

–Bueno, yo creo que el trato que recibe Michel, no sólo en Valencia sino también en otros muchos campos, es muy duro. A mí me parece que es injusto.

Clasificados ya para la final de Copa, los madridistas vuelven a concentrarse ya sólo en la Liga. Al respecto, Butragueño lo tiene muy claro: no más tropiezos.

–Vuelve el Madrid a su terreno, el Bernabéu, ahora para enfrentarse al Sporting. Se supone que ahora se afrontará este partido con más tranquilidad.

–Ahora ya está muy claro. Para ser campeones no podemos cometer más errores. Tenemos que imponernos como una obligación el ganar siempre en casa.

–¿Cree que este Madrid va para arriba, que el sistema de Leo comienza a dar sus frutos?

–Sí. Poco a poco Leo ya ha ido teniendo tiempo para imponer su modo. Hay que tener muy claro que un entrenador necesita días; según avanza el tiempo Leo puede trabajar con más tranquilidad.

¡VAYA MESECITO! LOS CUATRO ASPIRANTES AL TITULO SE LA VAN A JUGAR EN MARZO

22 DE MARZO

REAL MADRID DEPORTIVO

Partido teóricamente fácil para el **Real Madrid** aunque nunca se sabe la cara que va a enseñar el **Deportivo**. Los hombres de Boronat son capaces de lo mejor y de lo peor, pese a que el conjunto de Leo Beenhakker es muy difícil de sorprender en el Bernabéu.

BARCELONA LOGROÑES

A priori, el **Barcelona** no tendrá ningún tipo de problemas desembarazarse del **Logroñés** de David Vidal. Los riojanos no deberían poner en excesivos aprietos a los de Johan Cruyff, aunque los jugadores blaugrana, de vez en cuando, desafinan y dan la nota...

OSASUNA ATLETICO DE MADRID

Campo asequible para los hombres de Luis Aragonés. **Osasuna** no está llevando a cabo una buena temporada y, este año, no es tarea excesivamente complicada puntuar en El Sadar. **El Atlético de Madrid** tiene que intentar seguir sumando positivos para su cuenta.

VALENCIA OVIEDO

Está claro que el **Oviedo** es un equipo que nunca da facilidades cuando juega lejos del Carlos Tartiere. Sin embargo, el **Valencia** no puede dejar escapar ni un solo punto. Hacerlo podría alejarle definitivamente de la lucha por el Campeonato de Liga.

29 DE MARZO

ALBACETE REAL MADRID

Si todo va como hasta ahora, el **Albacete** estará luchando por los puestos de la Copa de la UEFA. El Carlos Belmonte no es terreno fácil ni siquiera para los grandes. **Barcelona** y **Atlético de Madrid** pueden dar fe de ello y el **Real Madrid** no puede ir confiado.

El mes de marzo, decisivo para las aspiraciones blaugrana en Liga y Copa de Europa

El Barcelona tiene atragantada su visita al Carlos Tartiere

MANUEL SEGURA ■ **Barcelona**

Un mes de infarto para el Barcelona. Como asegura Ronald Koeman, los azulgrana se lo juegan todo a una carta en treinta días, pero la primera quincena será ciertamente complicada.

El sábado el Oviedo tras haber cedido un punto ante el Sporting en la pasada jornada. Un gol de Juanele de penalti privó al barça de igualar en puntos al primer clasificado. Por otro lado, el miércoles próximo jugará contra el Dínamo de Kiev, al sábado siguiente recibe nad amenos que al Real Madrid y después al Atlético. El trabajo se les acumula a los discípulos de Johan Cruyff y para empezar nada menos que una visita al Carlos Tartiere, campo muy poco propicio.

De hecho, en las dos últimas temporadas ha salido derrotado del Carlos Tartiere.

Campo gafe

En la primera ocasión por 2-0 y en la pasada campaña por la mínima, 1-0. Está claro que el equipo dirigido por Jabo Irureta le ha le ha tomado ultimamente la medida y junto al Atlético y Real Madrid, son los tres "cocos" particulares del conjunto blaugrana.

El encuentro se jugará este sábado debido a que habrá jornada europea en la próxima semana. Tendrán que viajar los de Ciudad Condal a Kiev donde jugarán un encuentro decisivo para dilucidar cuales son sus verdaderas opciones de alcanzar el pase a la final de la Copa de Europa.

Y el 7 de marzo, el esperado derby contra el Real Madrid, actual líder de la Liga, que visitará el Camp Nou, y después el Atlético.

OVIEDO-BARCELONA

Tem.	Res.	Tem.	Res.	Tem.	Res.	Tem.	Res.
33-34	7-3	44-45	6-0	53-54	3-0	64-65	2-0
34-35	4-3	45-46	1-1	58-59	2-4	72-73	0-0
35-36	2-1	46-47	2-3	59-60	2-0	73-74	1-3
40-41	3-1	47-48	2-2	60-61	1-0	75-76	1-1
41-42	1-1	48-49	2-0	61-62	0-2	88-89	1-2
42-43	3-2	49-50	0-2	62-63	3-1	89-90	2-0
43-44	3-3	52-53	2-1	63-64	2-1	90-91	1-0

FOTO: © LUIS GABRIEL

Laudrup espera derrotar al fin al Oviedo

LAUDRUP ha jugado cinco partidos con dos empates y tres derrotas

«El Oviedo es el único equipo de Primera al que aún no he ganado»

■ *«Creo que ya va siendo hora que derrotemos a los asturianos»*

Michael Laudrup es consciente de la importancia de los próximos partidos. En ellos, el Barcelona se juega el ser o no ser en Copa de Europa y Liga.

A partir de ahora, comienza la cuenta atrás del mes de marzo en el que los azulgrana se juegan su futuro.

«Es un mes fundamental. Los dos partidos de Copa de Europa frente al Dínamo de Kiev y los de Liga con los equipos madrileños son muy importantes. Hay una semana muy intensa, pero a lo largo del año existen muchas. Ya se sabe que hay momentos de la competición en los que tienes que jugar más y marzo y abril son los decisivos. Aquí es donde se refleja el trabajo que has hecho en los meses anteriores, si quieres estar arriba.»

El Oviedo es una asignatura pendiente para los azulgrana, que no consiguen buenos resultados frente a los asturianos.

«Desde que estoy aquí es el único equipo de Primera división al que no he ganado.»

Reto personal

Para Laudrup este encuentro se ha convertido casi en un reto personal.

«He jugado cinco veces con el Oviedo con el balance de dos empates y tres derrotas. Ya va siendo hora de que le ganemos.»

El danés tiene muy claro cuales son las armas del conjunto asturiano.

«Juegan muy bien atrás y salen al contragolpe. De todas formas, hay muchos equipos que juegan como ellos. A pesar de que juegue en casa, seguro que estarán atrás como todos los equipos cuando se enfrentan al Barcelona o al Real Madrid. Saben que si juegan abiertos, pierden.»

Pruebas

Por otra parte, Laudrup se sometió a unas nuevas pruebas en su muñeca izquierda. Todo va bien, pero tendrán que llevar una fédula durante los próximos quince días.

Goico agradece el apoyo de Cruyff

L.F.R. ■ **Barcelona**

Goicoechea no tuvo su día el pasado domingo, pero Cruyff lo mantuvo en el terrenos de juego. El jugador lo tiene claro. *«Hay que agradecer al técnico sus palabras por el apoyo que suponen. No tuve un buen día y yo fui el primero en cabrearme porque las cosas no salían bien.»*

El jugador también recibió el apoyo por parte de los compañeros, pero ya estaba preparado para estas cosas. *«El pasado año ya me extrañaba la línea de regularidad que estaba llevando y esta temporada no está sucediendo lo mismo.»*

Viñals garantiza que el Oviedo dará guerra

PEDRO RAMOS ■ **Oviedo**

«El Oviedo va a plantar cara y a crearle muchos problemas al Barcelona», asegura Viñals, centrocampista del Oviedo que se formó en las filas del equipo azulgrana. Viñals, uno de los jugadores oviedistas más destacados en los últimos partidos, decisivo el pasado domingo en el triunfo azul, ya que logró un espléndido gol de falta directa ante el Zaragoza cuando quedaban cinco minutos para el final. Se muestra convencido en la victoria del Oviedo ante su ex equipo.*«Tenemos que jugar nuestras bazas»*

Witschge no irá a la selección olímpica

Witschge acudirá inicialmente a la fase final del Campeonato de Europa de selecciones. El delantero da prioridad a la selección absoluta y no contempla la posibilidad de defender poco después a la selección olímpica de su país.

Pese a que la presente edición de los Juegos se celebrará en la Ciudad Condal, donde actualmente reside, Witschge reconoció recientemente a MARCA que no está dispuesto a sacrificar el tiempo dedicado a las vacaciones y a su familia, que, en esta ocasión, será inferior al de otras temporadas.

CON UN CALENDARIO QUE DEPARARA PARTIDOS EMOCIONANTES, VIBRANTES... Y DECISIVOS

OSASUNA BARCELONA

El **Barcelona** debe aprovechar la debilidad de **Osasuna** esta temporada para puntuar en un campo que tradicionalmente siempre ha sido muy complicado para los hombres de Johann Cruyff.

En contra van a tener a un equipo que puede estar la zona peligrosa.

ATLETICO DE MADRID VALENCIA

El **Atlético de Madrid** va a tener un visitante incómodo para cerrar un durísimo mes. Posiblemente, el **Valencia** ya sabrá para entonces si realmente tiene opción para ganar la Liga. Las circunstancias pueden convertirle en un juez decisivo.

...Y ADEMAS, EUROPA

DINAMO KIEV BARCELONA

Para que el mes sea completito, a los equipos españoles no ls va a faltar de nada. Los días 4 y 18 de marzo se jugarán las Copa de Europa. El **Barcelona** deberá sorportar un viaje difícil y complicado a Kiev para verse las caras con el **Dínamo.**

ATLETICO DE MADRID BRUJAS

El **Atlético de Madrid** no lo tiene fácil ante el **Brujas.** A nadie le gusta abrir el fuego continental jugando el primer partido en casa. La Recopa complica aún más las cosas a los de Luis Aragonés en este dificilísimo mes de marzo con el partido ante los belgas.

SIGMA OLOMOUC REAL MADRID

El **Real Madrid** viaja hacia lo desconocido. En Checoslovaquia les espera una auténtica incógnita llamada **Sigma Olomouc** de los que poco se sabe, salvo que son capaces de dar un susto a cualquiera. La Copa de la UEFA está en juego.

FOTO: CARLOS UREÑA

Ayer, tortura "china" Pese a que parece mentira, estos ejercicios que están realizando los jugadores atléticos no forman parte de una sesión de castigo y tortura. Aunque alguno de ellos ponga más ímpetu del debido, y trate de arrancar algún brazo o pierna a sus compañeros, son simples estiramientos musculares. O si ustedes prefieren un aviso de los que les espera de no sacar adelante los próximos partidos.

Es el segundo entrenamiento que se pierde el alemán durante la presente semana

Una amigdalitis no le permitió entrenarse ayer a Schuster y es duda para Zaragoza

- Juan Sabas, con rotura fibrilar en su pierna derecha, será baja para dos semanas
- Juanito tocó el balón tras veinte días sin hacerlo y podría jugar en La Romareda

JOSE FELIX DIAZ ■ **Madrid**

Bernd Schuster tampocó se entrenó ayer. Si el pasado martes fue el cambio de escenario, del entrenamiento lo que le impidió entrenarse junto al resto de compañeros, una inoportuna amigdalitis fue la causante de que ayer no participara en la sesión de trabajo.

Este contratiempo físico le convierte en duda más que razonable para el partido de mañana sábado en Zaragoza, aunque todo depende de la evolución de la enfermedad.

Quien evoluciona favorablemente de la rotura de fibras es el tinerfeño Juanito. Ayer tocó el balón tras casi tres semanas sin poder hacerlo. Su concurso para mañana se torna complicado, pero no está descartado si hoy se entrena si contratiempo alguno.

Juan Sabas no jugará ante los maños por la rotura de fibras que se produjo el pasado miércoles ante los "leones" de San Mamés. *«Contar, no estaba contando mucho, pero como jugaba minutos y estaba con ganas de hacerlos bien, esta lesión me ha cortado el ritmo.»*

Tras cumplir su sanción, Manolo volverá al equipo, con lo que a Luis tras el contundente resultado cosechado el domingo ante la Real, se le presenta el "problema" de tener que quitar a alguno de los hombres que golearon al conjunto donostiarra.

En las dependencias del Vicente Calderón, el Pater del Atlético y toda la plantilla ofrecieron una misa en memoria del padre de Pedro, fallecido la pasada semana. Para seguidamente, y en el restaurante Rojiblanco, comer toda la plantilla bajo invitación del técnico, Luis Aragonés.

El capitán rojiblanco, Paulo Futre, cumple hoy veintiséis años, que coinciden con su mejor momento desde que juega en España.

El Atlético presentó ayer el recurso

Hoy falla Apelación la inhabilitación de Gil Marín

TOMAS CALVO ■ **Madrid**

El Atlético de Madrid, presentó ayer en la Federación Española de Fútbol el recurso contra la inhabilitación de tres meses impuesta por el juez único de la Liga de Fútbol Aficionado (LFA), Eladio Galán, contra Jesús Gil Marín, presidente en funciones del club rojiblanco. Hoy viernes fallará el juez único del Comité de Apelación de la LFA, Carlos González Torres, y se sabrá si se ratifica o no la sanción impuesta por el juez único y si continúa Enrique Cerezo al frente del club rojiblanco.

VALENCIA Opciones

Castellón y Elche, alternativas al posible cierre

JOSE MIRAGALL ■ **Valencia**

El Castellón y el Elche han puesto sus estadios a disposición del Valencia en el caso de que el Juez único, José Javier Forcén, cierre el Luis Casanova a la vista de los incidentes producidos en el encuentro de Copa del Rey.

La pérdida de la titularidad en la última jornada liguera ha supuesto para Eloy Olaya una preocupación constante. El asturiano ha sido sustituido en la segunda parte de los encuentros en diferentes ocasiones, pero ante el Real Mallorca fue Rommel quien formó pareja inicial con Penev. El pasado martes en Copa ante el Real Madrid Eloy volvió a formar parte del once inicial *«Como ha dicho algún entrenador, no se cambia porque el jugador juega mal. El rendimiento del jugador puede haber cambiado por cuestión física».*

Desde que Guus Hiddink hallara su once de gala el pasado mes de noviembre, Giner y Eloy han sido los más sustituidos por cuestiones tácticas una vez comenzado el encuentro. Pero el delantero se siente perseguido por algunos medios de comunicación *«No se puede criticar o hablar de un determinado puesto cuando el equipo va bien. Otra cosa es ahora que no funciona tan bien como antes. El mío es el puesto más codiciado del equipo».*

El jugador está estos días alarmado *«Estoy algo mosca; a mí se me valora sólo por dos o tres partidos que jugué mal; de los demás nadie se acuerda».*

Lesión

Precisamente este jugador fue el desgraciado protagonista del entrenamiento de ayer al lesionarse en un choque con Ricardo Arias. Finalizando el partidillo se lastimó el tobillo izquierdo al contactar éste con los tacos de las botas de Arias, produciéndose una brecha.

Por otro lado, el Valencia puede acabar la temporada con un superávit de 100 millones de pesetas habida cuenta de los suntuosos ingresos obtenidos en Copa y Liga.

En el último entrenamiento, antes de desplazarse esta tarde a Barcelona, se conocerá si la lesión le impedirá estar presente en Sarriá.

HIGUERA sigue sin renovar y ello hace que cada vez haya más comentarios

«Yo sólo miro hacia arriba y, por ello, ni se me pasa por la cabeza ir al Oviedo vía Barcelona»

■ *«Quiero quedarme en el Zaragoza, pero tampoco descarto cambiar de aires»*

ENRIQUE MARIN y FERNANDO GORENA ■ **Madrid**

El delantero del Zaragoza Francisco Higuera sigue siendo noticia. El internacional blanquillo continúa sin llegar a un acuerdo con su actual equipo y por ello cada vez son más los comentarios que hacen referencia a cuál puede ser su próximo destino. Lo más normal es que "Paquete" Higuera renueve por el Zaragoza. Sin embargo, y como quiera que el delantero maño acaba contrato el próximo 30 de junio, no hay que descartar la posibilidad de que pueda acabar cambiando de aires.

Higuera tiene firmado un precontrato con el Barcelona, el cual, tras la renovación de Julio Salinas y el interés de Johan Cruyff por vestir de azulgrana al vallisoletano Fonseca, podría, según comentan en la Ciudad Condal, estar en peligro.

Sin embargo, el club catalán sigue queriendo al delantero maño, aunque ahora como moneda de cambio para hacerse con los servicios del oviedista Bango, si bien cabe recordar que Prieto sólo quiere los 350 millones que figuran en la cláusula del mencionado jugador carbayón.

Pero esto, de momento, son sólo informaciones rumorosas, aunque el propio Higuera afirma que *«no tengo nada firmado con el Barcelona ni con ningún otro equipo»*.

–O sea, que ahora mismo sólo tiene sobre la mesa la oferta que le hace el Zaragoza...

–Sí, pero en estos momentos está parada. No se cuándo volveré a hablar con Zalba, aunque, eso sí, todos los días estoy en contacto con directivos del club.

–El Zaragoza está muy interesado en que usted se quede, ¿no?

–Creo que todas las partes estamos muy interesados en que yo me quede en el Zaragoza y espero que al final sea precisamente esto lo que suceda. Yo lo que quiero es quedarme aquí.

–Hay quien dice que desde que se empezó a hablar de su renovación usted ha bajado el rendimiento...

–No, no creo que la situación en la que encuentro en estos momentos esté influyendo en mi rendimiento. Pero no cabe duda de que cuanto antes sepa dónde voy a jugar el año que viene, mucho mejor.

–De todos modo, me imagino que no descarta cambiar de aires, en el caso de que no llegue a un acuerdo con el Zaragoza.

–No, por supuesto. No descarto nada. Sé que hay rumores sobre mi posible marcha pero, como digo, nada de ello es oficial.

–Hablando de rumores, ¿sabe que el último le sitúa en el Oviedo, eso sí, vía Barcelona?

–Bueno, está claro que conmigo no va a jugar nadie. Además, yo sólo miro hacia arriba y por ello no se me ha pasado por la cabeza ir al Oviedo.

Como se puede comprobar, Higuera niega cualquier negociación más allá del la capital aragonesa, aunque deja bien claro que su intención es mejorar...

Para fichar a Higuera

El Deportivo es el primero de la lista

ETXARRI y MARIN ■ **Madrid**

Francisco Higuera niega que algún equipo se haya dirigido a él. De momento, lo único que parece seguro es que sólo su actual club, el Zaragoza, ha comenzado las negociaciones para que el delantero internacional renueve por el conjunto maño.

Se habla de que el Barcelona puede tener firmado un precontrato con Higuera y que otros equipos también han indagado sobre su situación. Sin embargo, MARCA ha podido saber que hasta el momento el único club de Primera que se ha dirigido de manera oficial al zaragocista Higuera es el Deportivo. Pero claro, si para el jugador maño la posibilidad de ir al Oviedo vía Barcelona es un paso atrás...

COLECCION DE LOS CARTELES OFICIALES DE LOS JUEGOS DE LA XXV OLIMPIADA DE BARCELONA '92

Trias, Mariscal, Tàpies, Satué.
Alonso/Ayguadé, Badia, Colavidas, Giralt, Huguet, Isern, Mir, Moradell, Nolla, Núñez, Pla-Narbona, Rolando, Sánchez, Saura/Torrente, Serrahima, Sostres, Torrent "Peret", Villuendas/Gómez.
Arroyo, Clavé, Chillida, Folon, Guinovart, Llimós, Pérez Villalta, Saura.
28 carteles diseñados por Addison.

CENTRO CULTURAL CASA DE VACAS
PARQUE DE EL RETIRO. 13 FEBRERO/ 29 MARZO.
11-14 HORAS / 16-19 HORAS, DE LUNES A DOMINGO

Telefónica
Patrocinador de la colección de carteles.

ANTE LA GRAN AFLUENCIA DE PUBLICO LA EXPOSICION SE PRORROGARA HASTA EL 29 DE MARZO.

TELEFONICA SOCIO GENERAL MADRID CAPITAL EUROPEA DE LA CULTURA

TELEFONICA SOCIO EN TELECOMUNICACIONES DE LOS JJ.OO. BARCELONA '92

PARTIDO PARA LA HISTORIA

FOTO: © MANU CECILIO

1–1 Las "viejas" estrellas siguen en buena forma

Tablas entre campeones realistas y bilbaínos

JOAQUIN BENITO ■ **Bilbao**

Athletic, 1; Real Sociedad, 1.

ATHLETIC: Iríbar; Urkiaga, Eskalza, Lizeranzu, Goikoetxea; Vidal, Núñez, Amorrortu; Sarabia, Dani y Argote.

También jugaron Zaldúa, Guisasola, Lavín, Plácido y Carlos.

REAL SOCIEDAD: Cendoya; Astarbe, Santi Bakero, Murillo I, Irlarte, Diego; Idígoras, Alonso, Zamora; Satrústegui y López Ufarte.

También jugaron Amotxastegui, Satrústegui II, Aranzábal, Azkargorta y Larrañaga.

ARBITRO: González Lekue (Colegio vizcaíno).

0-1. Cuarenta minutos. Satrústegui, de cabeza, tras recoger un rechace del travesaño a tiro de Zamora.

1-1. Setenta y seis minutos. Dani recoge un centro de Urkiaga y marca.

INCIDENCIAS: partido amistoso, dividido en dos tiempos de cuarenta minutos, entre veteranos del Athletic y de la Real Sociedad. Los beneficios fueron destinados a una sociedad de disminuídos psíquicos.

Bonito partido el disputado entre los equipos de campeones veteranos del Athletic y la Real Sociedad en San Mamés. Aunque lo de menos era el resultado, el público siguió entusiasmado las evoluciones del partido. A los diez minutos Iríbar provocó el entusiasmo de los graderíos arrojándose valientemente a los pies de Idígoras y demostrando una gran agilidad a sus casi cuarenta y nueve años. El público comenzó a corear el famoso *«Como Iríbar no hay ninguno»*.

También Cendoya tuvo intervenciones brillantes al evitar dos remates consecutivos de Argote.

El partido decayó un poco en la segunda mitad, pero las gradas volvieron a vibrar con el gol del empate, como no, de Dani.

ENCHUFATE AL CARNAVAL

Este fín de semana es carnaval. Por eso TELECINCO te ha preparado una gran fiesta desde hoy por la mañana. Para que te pongas a tono.

Para empezar, a las 12:45 h., **TELECINCO DIGAME.** Con Laura Valenzuela, disfrazada de piconera, que nos traerá lo mejor del Carnaval de Cádiz.

Después, a las 7 de la tarde, **VIP GUAY.** Con Tito y Lara disfrazados de payasos y un Charlot muy especial: Pepe Viyuela.

Y por la noche, a las 22:50 h. en **TUTTI FRUTTI**, tienes la gran fiesta del Carnaval . Con todos nuestros artistas disfrazados de los personajes más insólitos..Y toda la salsa del Carnaval de Río con el grupo Danza Brasil.

Para terminar, mañana sábado, a las 15:00 h., en **HABLANDO SE ENTIENDE LA BASCA** el centurión romano Jesús Vázquez te trae los Carnavales de Tenerife y Miguelturra con sus murgas y la Reina del Carnaval de Sitges. Si quieres pasar una Fiesta de Carnaval por todo lo alto, enchúfate.

TAPSA/NWAyer

Enchúfate a

BRINDAN POR IR A LA FINAL

Deportivo y Sporting se encuentran en semifinales y con ganas de llegar a la final. Los gallegos vieron truncado su camino en semifinales hace tres años por el Valladolid, que perdió la final contra el Real Madrid. Por contra, los asturianos llegaron en la pasada edición de Copa a semifinales y cayeron con el Mallorca, equipo que perdió frente al Atlético la final.

Por lo tanto, Atlético de Madrid y Sporting de Gijón son los dos equipos que repiten, por segundo año consecutivo, en una semifinal de la Copa del Rey.

El Real Madrid quiere volver a reeditar su éxito de 1989, puesto que jugó al año siguiente la final contra el Barcelona, con Toshack en el banquillo, y fue derrotado. Los discípulos de Luis defenderán con uñas y dientes el título conquistado el pasado 29 de junio. Los penúltimos asaltos del torneo del K.O. se harán esperar.

SPORTING Y DEPORTIVO apuestan fuerte

Los modestos, a sorprender en el penúltimo "round"

FERNANDO GORENA ■ **Madrid**

Deportivo y Sporting están a un paso de meterse en la final de la Copa del Rey. Son los dos "outsiders" que, un año sí y otro también, llegan a la semifinal. Los favoritos para entrar en semifinales eran, a priori, Atlético de Madrid, Real Madrid, Barcelona y Valencia. Pero hablar de favoritos en esto del fútbol y más aún en un torneo copero es hacerlo en balde. Los sorteos, carambolas, penaltis y demás imponderables tiran por tierra cualquier especulación en este sentido.

Y todos los años llega a este mus de los semifinalistas uno o dos equipos que no se encontraban en el ramillete de favoritos.

Por lo que a los dos protagonistas de este año se refiere, ninguno de los dos se ha alzado con el título. Y eso que el Sporting lo ha tenido cerca en un par de ocasiones. Coincidiendo con el "boom" vasco en la Liga de los primeros años ochenta, el Sporting vivía días de gloria en la Copa. El dieciocho de junio de 1981 se veía las caras al Barcelona en el Vicente Calderón y caían derrotados por 3-1.

Casi un año más tarde, el 13 de abril de 1982, los rojiblancos volvieron a caer en el último "round" de la Copa ante el Real Madrid por 2-1 con el recién inaugurado José Zorrilla de testigo.

Los asturianos tocaron el cielo con las manos pero finalmente fueron "noqueados" en el último asalto por dos de los "púgiles" que le pueden tocar en suerte para su próximo combate.

En diez ocasiones se han visto los asturianos en esta tesitura semifinalista. Y en ocho han suspendido este examen semifinal. Concretamente el Real Unión de Irún, Barcelona, Europa, Castellón, Unión Deportiva y Castilla se encargaron que de dijeran adiós a la Copa en semifinales y más recientemente Real Madrid y Mallorca; eliminaron al Sevilla en 1980 y lo mismo hicieron con el Rayo Vallecano, pero las finales parece que se les atragantan y no se alzaron con el título en la final.

- El Sporting ha llegado en diez ocasiones a la semifinal y dos a la gran final, aunque nunca se ha alzado con el título
- El Deportivo se ha metido una vez en esta fase a cuatro y cayó ante el Valladolid en la temporada 88-89
- Los dos se han visto las caras en cuartos de final en 1982 y fueron los asturianos quienes superaron la eliminatoria

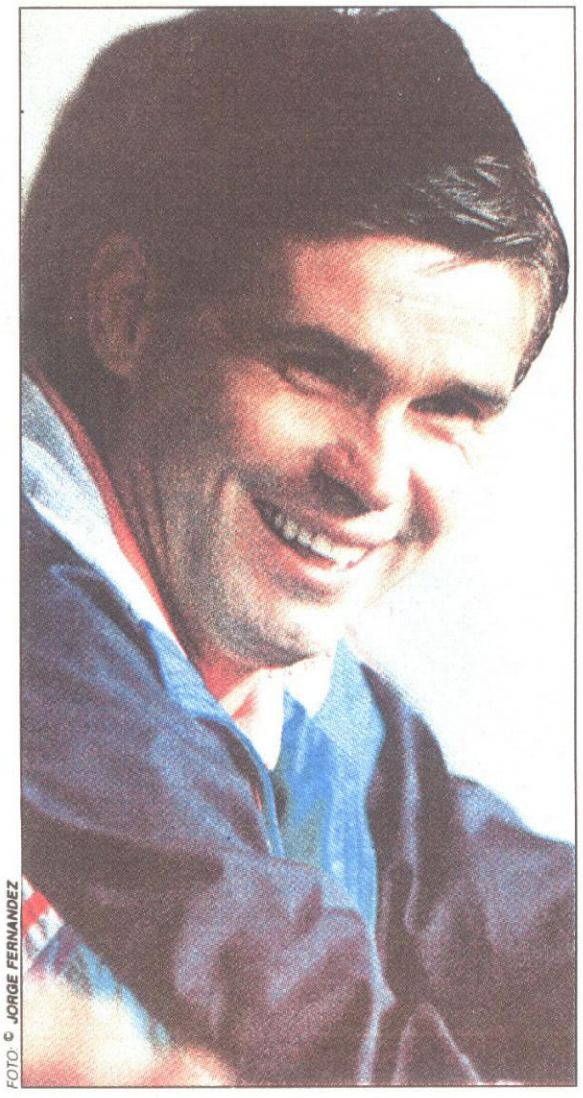

FOTO: © JORGE FERNANDEZ

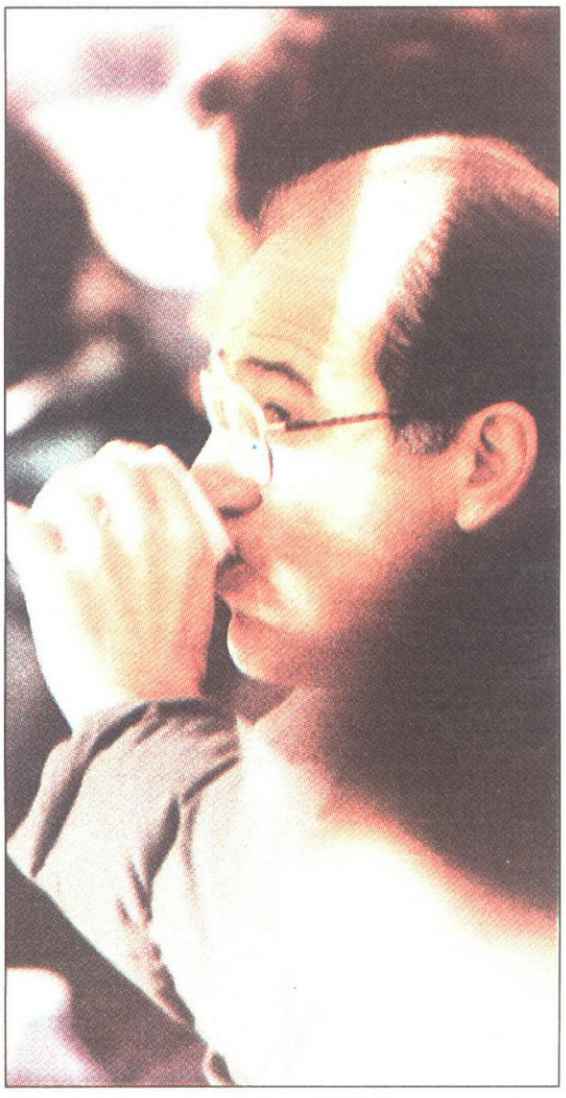

Deportivo

La trayectoria del Deportivo en la Copa es bastante más limitada que la de su "partenaire" en semifinales. Pero del pasado no siempre depende el futuro.

Los gallegos sólo ha pisado las semifinales en una ocasión. Fue en la temporada 88-89 y cayeron a manos del Valladolid, que posteriomente fue derrotado por el Real Madrid en las semifinales.

Los dos equipos se han visto las caras una vez en cuartos de final. Fue en la temporada 1981-82 y la suerte sonrió a los asturianos que se desembarazaron de los gallegos empatando a uno en Riazor y vencieron por la mínima en El Molinón.

SPORTING

Verdugos del Benidorm y Logroñés

Los rojiblancos de Mareo sólo han disputado dos eliminatorias en la presente edición copera debido a que jugaron la Copa de la UEFA. Por ese motivo se encontraban clasificados hasta octavos de final. Los "yogurines" se encontraron con el Benidorm, conjunto que milita en Segunda B y que les creó numerosos problemas para pasar a cuartos de final.

El sorteo deparó un emparejamiento con el Logroñés, tal y como había sucedido en la edición anterior del torneo del K.O. y, como entonces, el cuadro de Ciriaco supo dejar en la cuneta a los riojanos.

DEPORTIVO

Ya ha eliminado a cuatro "primeras" y...sigue adelante

El Deportivo está en semifinales, y nadie puede dudar que ha sido por sus propios méritos. Comenzó con buen pie venciendo al Levante por 1–5 en su casa y 2–1 en Riazor. Luego hizo sucumbir a un Mallorca en horas bajas por 1–3 y 0–0. Superó a un Zaragoza que estaba enrachado en la Liga por 2–3 y 0–2. Quien más le hizo sufrir fue Osasuna: 0–1 y 3–2 fueron los resultados de unos octavos que pudo solventar en la tanda de penaltis. Finalmente, superó con holgura a los sevillistas por 0–1 en el Sánchez Pizjuan y los goles de Fran, Stoja y Kiriakov lo avalaron en Riazor.

EN JUNIO

El 5 de marzo, sorteo para semifinales

TOMAS CALVO ■ **Madrid**

El próximo jueves 5 de marzo se realizará, en los locales de la Federación Española de la calle Alberto Bosch, el sorteo de Copa del Rey para decidir los emparejamientos de las semifinales.

Real Madrid, Atlético, Sporting y Deportivo son los que se clasificaron entre el martes y miércoles pasados y se verán las caras en el próximo mes de junio, con las fechas del 13 y 21 para los encuentros de ida y vuelta, respectivamente. La Copa, como en la anterior campaña, volverá a cobrar todo su interés en junio.

CON ESTA TARJETA SE METEN BUENOS TRIPLES

triple MARCA

Participar es muy fácil

Controle los paneles que publicará MARCA cada día. Usted gana si los tres números de uno de los tableros y los tres nombres de clubes de su tarjeta aparecen publicados en MARCA

¡Eso es un TRIPLE MARCA !

El premio diario se repartirá entre todos los acertantes de ese día.

CONSIGA EL PROXIMO LUNES SU TARJETA CON MARCA

Esta tarjeta no es válida para jugar

101 53 70	MONTIGALA JOVENTUT	97 131 62
	ESTUDIANTES C.P.	
	VALVI GIRONA	
83 47 77	triple MARCA	55 85 120

RESERVE SU EJEMPLAR ¡YA!

¡¡ GANE MEDIO MILLON CADA DIA!!

El doctor Perianes afirma que no hay peligro visible para intervenirle quirúrgicamente

Vicente Miera hace un regate al quirófano

- EL DOCTOR: *«Desde que ingresó el viernes, ha mejorado día a día»*
- Su ayudante, Miguel Sánchez, le visitó ayer y le encontró muy animado
- El seleccionador tiene pensado facilitar la lista contra Estados Unidos

TOMAS CALVO ■ **Madrid**

El seleccionador nacional, Vicente Miera, evoluciona favorablemente de su proceso intestinal y, por el momento, tanto el doctor José Perianes, que le atiende desde su ingreso en la Clínica La Concepción, como el propio paciente no han pensado en una intervención quirúrgica.

El doctor Perianes, catedrático de Patología General y Profesor Emérito de la Universidad de Medicina de Madrid, confirmó ayer a MARCA que el seleccionador *«ha evolucionado favorablemente en su enfermedad y está salvando la situación. Sigue con la medicación y la alimentación especial que se le está administrando desde su ingreso.»*

–¿Cuándo se le operará?

–Sinceramente, no lo sé. Es una enfermedad que evoluciona por horas y cada doce horas hay que reconsiderar la situación. Hasta el momento, desde que ingresó el viernes ha mejorado día a día. No hay peligro visible.

–Por lo tanto, la buena noticia para los aficionados al fútbol es que el seleccionador ha experimentado una sensible mejoría en su estado de salud y que, de momento, no se puede hablar de quirófano. Ayer le visitó su ayudante, Miguel Sánchez, y le encontró muy animado y sin pensar en una intervención quirúrgica.

Aún no ha decidido quien será el elegido para dirigir a la selección el próximo día 11 de marzo ante Estados Unidos ni el 22 de abril en el Benito Villamarín de Sevilla ante Albania. Pero una prueba de la mejoría en el estado de salud del seleccionador es que para el primero de los encuentros el propio Vicente Miera será el que facilite la convocatoria el día 6. Al menos, es su intención.

En la tarde-noche de ayer, Vicente Miera recibió las visitas del presidente de la Federación, Angel María Villar, del jefe de Relaciones Externas, Gerardo González, y del jefe de Prensa, Jorge Pérez.

ESTAN EN EL TELEFONO

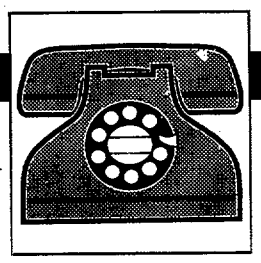

CONTACTO LES UNE

Martín Vázquez pidió ayer a la Federación el teléfono del seleccionador para hablar con él

Vicente Miera está recibiendo muestras de afecto de sus jugadores a diario. El pasado miércoles le visitó el delantero del Real Madrid y capitán de la selección Emilio Butragueño, mientras que ayer fue el también madridista Michel el que apareció por la Clínica La Concepción para interesarse por la salud del seleccionador.

Pero la noticia llega desde Italia. Rafael Martín Vázquez, que se quedó fuera de la última convocatoria ante la CEI la semana pasada, telefonéo ayer a la sede federativa para solicitar el teléfono de la clínica donde se encuentra internado Vicente Miera y, de esta manera, ponerse en contacto con él o con su esposa Margot. Un gran detalle del jugador del Torino.

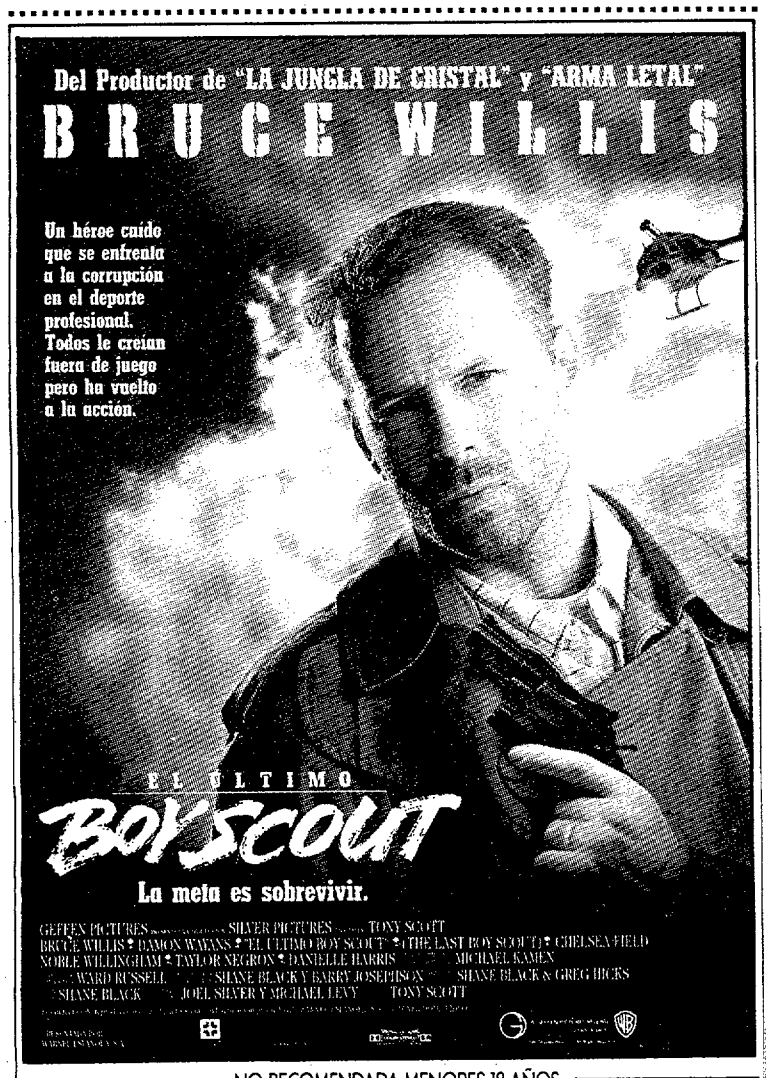

NO RECOMENDADA MENORES 18 AÑOS

HOY ESTRENO

COLISEUM BENLLIURE CARTAGO

NOVEDADES ALUCHE FLORIDA

Sobre su salud

Villar negó a Luis que se pidiera ningún informe

EFE ■ **Madrid**

Angel María Villar, presidente de la RFEF, negó ayer al técnico rojiblanco Luis Aragonés, al que recibió en su despacho, la existencia de un informe médico sobre su salud que le perjudicará para optar al cargo de seleccionador nacional. La charla duró hora y media y fue satisfactoria para Aragonés. Villar ha pretendido zanjar la polémica suscitada con la revelación de que la Federación había solicitado un informe sobre la salud del técnico, posibilidad que había enfadado mucho a Luis.

□ AMISTOSO

El España–EEUU, por fin en Valladolid. La selección española jugará en Valladolid un amistoso frente a la de Estados Unidos el día 11 de marzo a partir de las 21,00 horas. A pesar de que la RFEF había confirmado al Valladolid hace una semana la celebración de dicho encuentro en su estadio, todo quedó a expensas del pase a la final de la Copa Korac de baloncesto del Forum, hecho que no se ha producido. Si hubiera ganado, la ida de la final se hubiera jugado el día 11, fecha del España-Estados Unidos, por lo que el encuentro se habría tenido que jugar a una hora intempestiva o en otra sede.

Por televisar la Copa

La LFP estudiará sancionar al Deportivo

T. C. ■ **Madrid**

Hoy, a las diez de la mañana, se reunirá el Comité Ejecutivo de la Liga de Fútbol Profesional para tratar diversos temas en el orden del día. Destacan el conflicto surgido entre Deportivo y Real Madrid por el jugador gallego Fran y el estudio de una sanción al Deportivo por televisar el miércoles su partido de Copa frente al Sevilla sin solicitar permiso con la oportuna antelación. El conjunto coruñés comunicó a la LFP su intención de transmitir el partido por el canal autonómico gallego a través de un fax que llegó a la sede de la LFP a las 20,46 horas del miércoles, unos minutos antes de comenzar el partido.

En esta reunión, el Atlético estará representado por el vicepresidente del club Enrique Cerezo.

Igualmente, tratarán la propuesta de los estatutos y el reglamento de la LFP; el control de accesos a los estadios, que se ha implantado en todos los estadios a excepción del Bernabéu, Camp Nou y San Mamés; y el proyecto del calendario para la temporada liguera 92-93.

Posteriormente, los clubes de Primera tienen convocada una reunión a las doce en la que se tratarán las negociaciones que mantienen con la AFE para firmar el convenio colectivo del fútbol español.

HORARIOS Y ARBITROS

PRIMERA DIVISION

Vigésima cuarta jornada

España-olalencia, Sánchez Calvo (sáb.)	20,00
Zaragoza-At. Madrid, Gómez Barril (sáb.)	20,15
R. Madrid-Sporting, Jiménez Moreno (sáb.)	20,30
Oviedo-Barcelona, Gómez López (sáb.)	20,30
Logroñés-Sevilla, Gracia Redondo	17,00
Deportivo-At. hBilbao, Sánchez Moreno	17,00
Albacete-Valladolid, Alfonso Alvarez	17,00
Burgos-Cádiz, Díaz Vega	17,00
Mallorca-Tenerife, UrioiVelázquez	17,00
Real Sociedad-Osasuna, Pajares Paz	19,00

SEGUNDA DIVISION

Vigésima sexta jornada

Barcelona-Eibar, Bueno Grimal (sáb.)	17,00
Lleida-Málaga,éraz García (sáb.)	18,00
Real Madrid-Racing, Brito Arceo	12,00
Castellón-Mérida, Enriquez Negreirí	17,00
Las Palmas-Sestao, Marín López	17,00
Palamós-Figueras, Carcelén García	17,00
Sabadell-Murcia, Martínez de la Fuente	17,00
Bilbao Ath.-Celta, Caetano Bueno	17,00
Betis-Compostela, Esquinas Torres	17,00
Avilés-Rayo Vallecano, Rubio Valdivieso	17,00

SEGUNDA B

Grupo I

Tudelano-Orense, Tresaco Gracia	16,30
Ponferradina-Oviedo, Carmona Méndez	17,00
Pontevedra-Mosconia, Nevado González	17,00
Palencia-Avila, Puentes Leira	16,45
Valladolid-Salamanca, Salicio Montero	16,30
Gimnástica-Lugo, Chamoso Sánchez	16,30
Lalín-Cambados, González Díez	17,00
Numancia-Fabril, Pardo Del Burgo	16,30
Sporting-Logroñés, Sanjorge Otero	16,30
Endesa As Pontes-Cultural, Morales Yanes	17,00

Grupo II

Osasuna-Lemona, Uzcudum Gómez	16,30
Huesca-San Andrés, Méndez Casas	17,00
Manlleu-Zaragoza, Eleicegui Uranga	16,30
Santurce-Real Sociedad, Rey Fierro	11,15
Gerona-Hernani, Isturiz Martínez	16,30
Hospitalet-Alavés, Losantos Omar	12,00
Baracaldo-Fraga, Linacero del Castillo	17,00
Gimnástico-Binéfar, Alfaro Pérez	17,00
Basconia-Mollerusa, Teja Cimiano (sáb.)	17,00
Andorra-Sp. Mahonés, Cerda Albert	16,00

Grupo III

Gandía-At. Madrid, Segura Carrelón	16,00
Levante-Cartagena, José Torrisco	16,30
Valdepeñas-Torrent, Hidalgo Aguilar	17,00
Elche-Leganés, Alemany Ramis	17,00
Benidorm-Alcoyano, Dauden Ibáñez	17,00
Orihuela-At. Tomelloso, Japón Sevilla	17,00
Getafe-Hércules, Recio Predrero	11,30
Roldán-Villarreal, Precioso Rodríguez	17,00
Torrevieja-Oliva, Tristán Oliva	17,00
Alcira-Yeclano, Fernández Hinojosa	17,30

Grupo IV

Marbella-Los Boliches, Morris Andrades	17,00
Linense-Jaén, Diestro Manzano	17,00
Tenerife Sur-Betis, Beguiristain Iceta	16,30
Portuense-Recreativo, Olmo Moreno	17,00
Sanluqueño-Ejido, Peñalver Solano	17,00
Villanovense-Jerez, Jiménez de la Coca	17,00
Granada-Maspalomas, Pinar Martínez	17,00
Badajoz-Córdoba, Velázquez Carrillo (sáb.)	17,00
Extremadura-Estepona, Sánchez Marcos	17,00
Fuengirola-Melilla, Trabadela Gómez	17,00

Juveniles

Osasuna–Athletic	11,30
Las Palmas–Real Madrid	11,30
Valladolid–Sevilla	11,30
Español–Damm	12,00
Badajoz–Barcelona	12,00
Betis–Zaragoza	10,45
At. Madrid–Valencia	10,45
Rayo Vallecano–Rácing	1a,00

FUTBOL SALA

Grupo Par

DIVISION DE HONOR

Décimo octava jornada

Larriaga–Sego Zaragoz.Traver-Castel (sáb.)	17,30
Coslada–Barcelona, Pájaro-Balsa (sáb.)	18,00
Almazora–Pozo Murci.Sola-Magariño (sáb.)	18,30
Pennzoil Marsanz–Redislogar, Forero-Galán	11,00
Aguiasierra Cajasur–Ind. García, Rubio-Rojo	12,30

Grupo Impar

Vigésimo segunda jornada

G. Canaria–Egasa Ch., Cerrillo-Melón (sáb.)	17,30
C. Toledo–C. Segovia, S. Canal-Baut. (sáb.)	18,00
Algón–Interviú, Verdú-Montesinos (sáb.)	18,00
Garvey J.–Solidian M., Murillo-Romero (sáb.)	18,00
U. Salamanca–Astorga, Torres-Trujillo (sáb.)	18,00
Las Rozas (Descansa)	

El acta de Urío Velázquez, clave para determinar si el Juez único clausurará Mestalla

«Me alcanzó una moneda de veinte duros»

■ *«Es competencia de Forcén el juzgar; yo me limito a exponer los hechos»*
■ *«Los jugadores de ambos equipos se comportaron ejemplarmente»*

FERNANDO GORENA ■ **Madrid**

Joaquín Urío Velázquez se convirtió el pasado martes en el objeto de las iras de un sector de la afición valencianista que sembró el césped del Luis Casanova de todo tipo de objetos.

Ahora el club "che" debe enfrentarse a la sanción que le impondrá el Juez único, José Javier Forcén, que puede ir desde un multa a la clausura del estadio valencianista.

Y la sanción en buena medida dependerá de lo reflejado en el acta arbitral. Urío Velázquez se limitó a redactar en ella, como es su deber, los hechos según él los vivió, y estos son que *«en el transcurso del encuentro y durante varias fases del mismo cayeron sobre el terreno de juego naranjas, mecheros, plátanos, bocadillos y demás objetos, además de una moneda de cien pesetas que me alcanzó y que no me produjo lesión. En el lanzamiento de un saque de esquina varios objetos impactaron en un linier y en Michel».*

El colegiado guipuzcoano no califica de leve, grave o muy grave la actitud del público valencianista ya que *«esto es competencia del Juez único y yo no debo entrar a juzgar los hechos, sino sólo a exponerlos».* Lo que sí afirma Joaquín Urío Velázquez es que *«los jugadores de ambos equipos tuvieron un comportamiento ejemplar. De todos modos, si no se cortan de raíz este tipo de actitudes algún día puede llegar a pasar algo realmente grave».*

IRURETA considera injusta la sanción de un partido a Jankovic

«El Oviedo paga el defecto de Andújar»

PEDRO RAMOS ■ **Oviedo**

En el Oviedo causó sorpresa, primero, e indignación, después, la sanción por un partido impuesta por el Juez único del Comité de Competición, José Javier Forcén, al delantero carbayón Jankovic por protestar una decisión del colegiado Andújar Oliver.

Javier Irureta señaló ayer que la decisión de Forcén es *«injusta y demuestra la falta de uniformidad de criterios. Antes de comenzar el encuentro Andújar me dijo que él tenía el defecto de enseñar tarjeta ante la mínima protesta y ahora el Oviedo tiene que pagar su defecto. Lo que debe hacer Andújar es corregir los defectos que él mismo reconoce».*

■ *«El árbitro me dijo que tenía el defecto de sacar tarjetas»*

El Oviedo ha presentado automáticamente recurso ante el Comité de Apelación y ha enviado el video del partido.

SEVILLA Resignación

Se prevén cambios ante el Logroñés

MARTIN BENITO ■ **Sevilla**

Al Sevilla sólo le queda un camino hacia Europa, la Liga. Y hoy Espárrago tendrá que decidir los hombres que se lleva a Logroño para un partido de gran importancia. Es probable que haya cambios en el equipo frente a los riojanos. Martagón y Suker han evolucionado favorablemente. Lo más probable es que puedan ser utilizados. Si Suker juega, el Sevilla volverá al dúo atacante de lujo que forman Zamorano y el yugoslavo. De ahora en adelante, los cinco sentidos del sevillismo tendrán que estar puestos en lo que su equipo consiga en la Liga.

ATHLETIC Sanción

Aitor Larrazábal no jugará en Riazor

RAFAEL BEATO ■ **Bilbao**

José Julián Lertxundi, presidente del Athletic de Bilbao, negó ayer que se haya entrevistado con el presidente del Real Burgos, Antonio Martínez Laredo, a pesar del contacto telefónico que hubo entre ambos el pasado martes. Lertxundi acompañó al equipo a Madrid para el partido de Copa frente al At. Madrid y comió con los directivos del equipo madrileño.

Para el compromiso en Riazor, Jesús Aranguren no podrá contar con Aitor Larrazabal, que ha sido castigado con un partido de suspensión por acumulación de amonestaciones.

LOGROÑES FEF

Eguizábal protesta por el arbitraje

CHEMA JODRA ■ **Logroño**

La indignación de todos los componentes de la plantilla del Logroñés hacia el árbitro del partido de Copa, Calvo Córdova, era clara y se dejaba patente en las declaraciones de todos ellos.

El presidente blanquirrojo, Marcos Eguizábal, pidió en la mañana de ayer el vídeo del encuentro a TVE y lo estuvo visionando en compañía del gerente, Jesús López. Con total seguridad Marcos Eguizábal presentará una protesta oficial ante la FEF por el arbitraje.

Por otro lado, el club estima que ha perdido ochenta millones por esta eliminación.

ALBACETE Altas

Soler renovó por dos temporadas

OILIME ■ **Albacete**

Julio Soler, jugador del Albacete, renovó ayer por dos temporadas más con el conjunto manchego. Por otra parte, Oliete regresó a los entrenamientos, tras haber estado en observación por el golpe que recibió el pasado domingo en Cádiz. Asimismo, Manolo ya está en condiciones de jugar, después del tirón muscular que sufrió en Valencia.

Con el alta de estos dos jugadores, Benito Floro podrá contar con toda la plantilla para el encuentro frente al Valladolid, incluso con Conejo, aunque éste se está entrenando con ciertas precauciones al tener un dedo dislocado.

Es duda ante el Burgos

El Cádiz aún no ha recibido el tránsfer de Tilico

RODRIGO MATEOS ■ **Cádiz**

Pepe Mejías e "Indio" Vázquez están totalmente descartados para el desplazamiento a Burgos.

Pero hay una tercera dificultad, el tránsfer de Tilico no acaba de llegar y, hasta última hora, no se sabrá si puede debutar.

☐ VALLADOLID

El Gremio pide la cesión del centrocampista Cuca. El Gremio de Porto Alegre, club brasileño del que proviene Cuca, ha remitido un fax al Valladolid en el que pide la cesión por lo que resta de temporada. Sin embargo, la intención del Valladolid es traspasarlo por unos 50 millones, la mitad de lo que pagó por él el año pasado.

J. MIGUEL ORTEGA ■ *Valladolid*

☐ ESPAÑOL

Alfaro Moreno confirmó su marcha. Tras la reunión celebrada el pasado miércoles, Alfaro Moreno se mostraba seguro de su marcha al Toulouse: *«Sé que me voy a ir y prefiero el traspaso a la cesión. Estoy animado».*

En lo que al tema deportivo se refiere, para el encuentro del domingo Javier Clemente mantendrá el mismo equipo. La única novedad podría ser la presencia de Albesa.

CRISTINA CORRAL ■ Barcelona

☐ REAL SOCIEDAD

Nuevas redes protectoras en Atocha. La Real Sociedad está preocupada por el lanzamiento de objetos al terreno de juego y ha sido avisada de que puede ser sancionada si continúan las acciones. La Directiva ya ha tomado medidas para el "derby" del domingo frente a Osasuna y han sido ya colocadas las nuevas redes protectoras en el campo de Atocha.

JON TRUEBA ■ San Sebastián

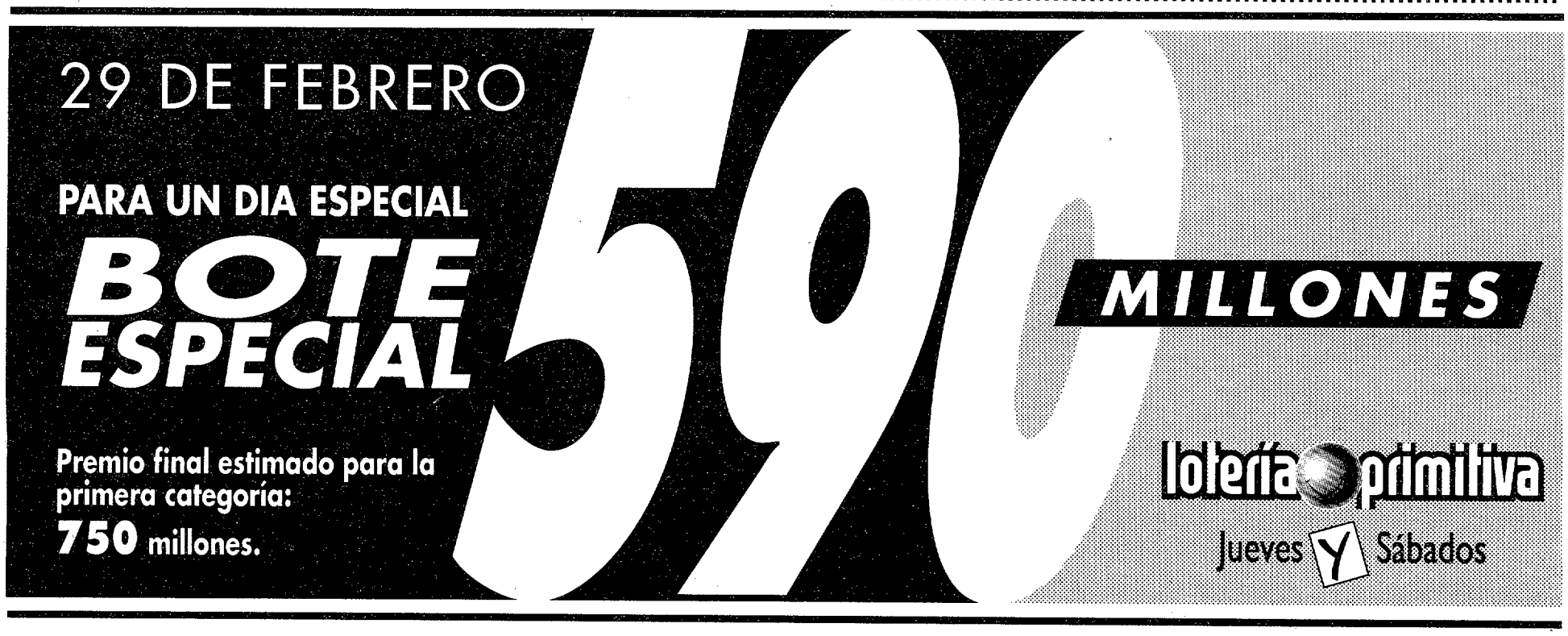

MARCO BORONAT, entrenador de un equipo sorprendente y envalentonado

«El auténtico Deportivo es el que estamos viendo en la Copa del Rey»

JOSE MANUEL GARCIA
Enviado especial ■ **La Coruña**

■ *«Ojalá nos toque el Real Madrid, porque podemos eliminarle»*
■ *«No es ninguna chulería, pero yo no descartaría a mi equipo»*
■ *«Los jugadores salen presionados en la Liga y por eso cometen fallos»*

Merced a una mágica mutación de piel, el «Depor» se ha plantado en las semifinales de la Copa y está, afirman ufanos por estos pagos, dispuesto a plantarle cara a cualquiera de los históricos que ose toserle. Marco Boronat, el hombre que ha llevado a esta gente al penúltimo sprint del torneo del KO, asegura con la mano en el pecho que se siente orgulloso de sus pupilos, otea el horizonte y lanza su apuesta: *«Vamos a seguir pegando zarpazos en la Copa. Ojalá nos toque ahora el Real Madrid. Me gustaría enfrentarme al equipo madridista por muchos motivos. No le temo y podemos eliminarle»*

Marco Boronat, habitualmente serio, no quiere que la gesta le empañe el cristal de la prudencia. Sabe que su equipo responde al cien por cien en el torneo de Copa, en claro contraste con las pifias frecuentes en Liga. *«Sin duda se debe a que la presión liguera es mucho mayor que en la Copa. Los jugadores salen superpresionados en Liga y esto les hace cometer algunos fallos que no queremos. En Copa, en cambio, la presión se esfuma y el resultado, ya ven, es muy bueno. Espero que en la Liga, el Deportivo concentre sus esfuerzos, asuma la presión y realice un buen papel».*

–¿Cuál es el auténtico Deportivo?

–Yo pienso que el de la Copa. Espero que este alto rendimiento se plasme en la Liga. El domingo jugamos un partido muy importante.

–¿Está abajo el Deportivo por propios merecimientos?

–La experiencia de la Copa nos vendrá perlas para la Liga. Mis jugadores se han dado cuenta que son capaces de tutear a cualquiera.

–¿Qué futuro le augura al Deportivo en la Copa del Rey?

–Visto nuestro rendimiento, este año presentamos una trayectoria intachable y, por tanto, tenemos la misma chance que cualquiera de los tres posibles rivales.

–Atlético, Sporting, Madrid...

–Cualquiera de ellos entraña un gran peligro, pero no tememos a ninguno porque hemos demostrado que podemos dejar en la cuneta a cualquiera. Pero puestos a elegir me quedo con el Real Madrid.

–Apuesta algo chulesca.

–No, de ningún modo es chulería. Ya le digo que hemos demostrado que podemos eliminar a cualquiera y conseguir que el sueño se haga realidad. Pero puestos a elegir, el Real es un buen contrincante y, además, es el equipo más taquillero.

–Campeones, un sueño.

–De momento estamos en semifinales. Después, ya se verá. Pero yo no descartaría al Deportivo.

El técnico donostiarra se siente apoyado por su presidente y le elogia

«Nunca estuve inseguro en el puesto»

■ *«Aquí estoy bien y me quedaría mucho tiempo en La Coruña»*

Marco Boronat, pese a la impresionante marcha de los suyos en el torneo del KO, no las tiene todas consigo. La mediocre marcha en la Liga que está realizando el Deportivo tiene la culpa. El regreso de la escuadra gallega a la división de los grandes está resultado muy accidentada.

–Los traspiés de su escuadra en la Liga han estado a punto de costarle el puesto, Marco.

–El papel de los entrenadores es, a veces, ingrato, aunque lo asumo todo. De todas formas, le confieso que nunca me he sentido inseguro en mi puesto, entre otras cosas porque cuento con un presidente extraordinario, con el que da gusto trabajar. Y lo sigo sin rubor. Es una sensación muy agradable para un técnico contar con un jefe que te dé tu sitio y que no esté cuestionándote tu labor a cada paso.

–¿Seguirá en el Deportivo la temporada próxima?

–Aquí me siento muy bien y por mi no habría problemas. Me quedaría mucho tiempo en La Coruña, pero los entrenadores vivimos del presente y éste, en ocasiones, no va en el mismo vagón que tus deseos.

«Mito» Stoja, desagradecido

Riazor se cayó materialmente cuando Stojadinovic, serbio melenudo y gigantón, acertó meter la bola entre los palos guarnecidos por Unzué. En ese momento, el mito «Stoja» se acrecentó hasta grados inconcebibles.

El yugoslavo era el deseado. Marco Boronat, el entrenador, por cuestiones puramente tácticas había tenido al delantero en conserva durante toda la temporada. La «afrenta» de dejar al cañonero deportivista en la grada estaba siendo malamente digerida por los «ultras» deportivistas y por cierto sector de la prensa local tan forofa como aquellos.

Boronat torció su brazo y dio riendas a la ilusión de los seguidores de Stoja. Este no rascó bola durante gran parte del encuentro. Prieto, un joven veinteañero, marcó impecablemente al «mito» y éste, que había fallado un penalti, se encontraba en las cuerdas y al borde del desaire.

Pero Boronat tuvo un detalle que le honra, como entrenador y como persona. A los cincuenta minutos de partido pudo haber hecho lo fácil, cambiar al serbio ante la inoperancia de éste. Sin embargo, Boronat aguantó hasta que Stoja consiguió marcar... con el hombro. El técnico cambió al delantero para que, en solitario, se llevase una gran ovación para deleite y solaz de sus seguidores.

Stoja al final del choque no dijo ni palabra sobre el noble gesto de su entrenador. Desagradecido.

J.M.GARCIA

ABLANEDO, DE "VACACIONES"

Ciriaco anunció que sólo jugaría la Copa... y eso no es hasta junio

«Si es verdad, ahora tengo 4 meses para preparar mi próximo partido»

LAUREANO TUERO ■ **Gijón**

■ *«Pero yo nunca desespero y ya trabajo para jugar en el Santiago Bernabéu mañana»*

■ *«Por supuesto que voy a comprar acciones del Sporting. Todos los socios deben hacerlo»*

No se ponían bien las cosas para los sportinguistas cuando a los cinco minutos de juego Uribarrena depositaba el balón en la red de Juan Carlos Ablanedo. Esta temprana acción que llevó la intranquilidad a los aficionados gijoneses, no hizo mella en el sistema nervioso del guardameta sportinguista.

–Ni muchísimo menos. Estaría bueno. Yo salgo a un campo de fútbol con la misma tranquilidad que cuando jugaba todos los partidos. No me encuentro más responsabilizado por la situación que estoy viviendo, aunque ésta no es la mejor para rentabilizar al máximo el rendimiento de un deportista.

–Ahora, vacaciones hasta junio...

–Sí..., como quise entender por las reiteradas manifestaciones del entrenador voy a jugar nada más que en la Copa, y si hasta junio no son las semifinales, tendré unos cuatro meses para preparar mi próxima actuación.

–¡Menuda preparación!

–A cada persona le toca asumir un papel y el mío, en estos momentos, es el de la suplencia. No obstante, no desespero de jugar en la Liga y estos días trabajaré para actuar el sábado en Madrid, porque estoy convencido que volveré donde estaba.

–¿Ya está cogiendo nuevamente el gusto a la titularidad?

–Me gusta mucho jugar al fútbol y la ilusión que tengo por practicar este deporte no hay quien me la quite. Disfruto entrenándome y sigo aspirando a cubrir el marco de la selección española.

–Sufriría lo suyo ante la avalancha riojana.

–No, al Sporting es muy difícil hacerle más de gol.

–La Directiva le va a pedir a la plantilla que suscriban acciones del futuro Real Sporting S. A. ¿Usted las comprará?

–Sí, sí, todos los socios debemos comprar.

DEPORTIVO Eufóricos, ya piensan en el Athletic

Liaño podría volver a la titularidad

JUAN GUILLIN ■ **La Coruña**

El pase a semifinales de Copa ha revivido los ánimos en la afición deportivista. La presencia de Ribera y Stojadinovic dieron otro aire al equipo coruñés. Curiosamente en el Deportivo del miércoles hubo muchos jugadores de la pasada campaña, la del ascenso. La afición volvió a vibrar con un equipo lanzado y en la que Stojadinovic vivió un día *«sólo comparable al día del Murcia con los dos goles que supusieron el ascenso».*

En cualquier caso, el equipo ya está trabajando con vistas al encuentro frente al Athletic. Se espera que Boronat mantenga el mismo bloque salvo alguna lesión inoportuna. López Rekarte y Kanatlarovski no parece que vayan a estar a punto. En cambio, Liaño ya trabaja con normalidad y podría volver a la meta que ha defendido Josu.

OSASUNA Dos amistosos con Holanda y Torino

Spasic, convocado por su selección

JESUS RIAÑO ■ **Pamplona**

Pedrag Spasic ha sido requerido por la federación yugoslava para jugar dos partidos amistosos con la selección. El primero de ellos tendrá lugar el día 25 de marzo ante Holanda y el segundo el día 24 de abril ante el Torino.

En principio y según se nos comunicaba desde el club no se rechazaba la posibilidad de que Spasic juegue estos dos encuentros aun teniendo en cuenta que es posible que pudiera perder alguno de Liga.

Por otro lado, Osasuna ha aceptado la petición del Barcelona para jugar el día 28 en lugar del día 29 de marzo su partido de El Sadar. La intención de la directiva osasunista es que este partido se televise en lugar del que en principio está programado frente al Atlético de Madrid la jornada anterior.

CEDRUN

VA PARA DIEZ LIGAS DE "MAÑO"

El meta del Zaragoza, recién renovado, no quiere arrastrarse por los campos, pero...

«Yo hubiera firmado por muchos años, así que seguiré jugando hasta que el cuerpo resista»

JOSE ANTONIO GIMENEZ ■ **Madrid**

Hace ocho años, Andoni Cedrún llegó al Zaragoza procedente del Cádiz. En esa larga trayectoria en el club maño ha vivido toda clase de vicisitudes, ha pasado de ser titular indiscutible al más triste de los ostracismos, y de nuevo, recuperó su condición de titular. El pasado martes firmó el que puede ser penúltimo contrato de su vida deportiva.

«Todavía no soy viejo. Tengo treinta y dos años y, cuando acabe este contrato, con treinta y cuatro, creo que aún podré jugar algún año más.».

Con estas palabras, Andoni Cedrún deja claras sus ansias de jugar. Con el contrato firmado el martes, el guardameta vasco va a cumplir un brillante ciclo de diez años enrolado en la disciplina blanquilla.

Dificultades

–La negociación, por el tiempo que ha durado, ha debido ser difícil.

–Como siempre que se produce un acuerdo de este tipo, hay un tira y afloja, las dos partes tienen que sopesar las pretensiones de la otra. Por eso se ha prolongado la negociación.

–¿No ha sido porque otros equipos intentaran ficharle, caso del Athletic?

–Para mí ha sido muy bonito que en los medios de comunicación se dijera que podía ir al Athletic, me ha enorgullecido plenamente. Pero yo, desde el primer momento, estaba decidido a seguir en el Zaragoza.

■ *«Ha sido muy bonito que se dijese que podía ir al Athletic, pero tenía decidido seguir en La Romareda»*

■ *«He vivido momentos buenos y malos; he aprendido de estos últimos»*

■ *«En San Mamés se comen el "coco" con los porteros y necesitan tranquilidad»*

Mi única obsesión era renovar.

–Una buena forma para poner el broche a su carrera deportiva.

–No del todo. Si por mí fuera hubiera firmado por diez años. Seguiré jugando mientras que el cuerpo lo resista, pero a lo que no estoy dispuesto es a arrastrarme sobre un terreno de juego. Cuando vea que no puedo seguir, me iré. Quiero que mi nombre quede unido a la historia del Zaragoza. Para ello, debo seguir en la misma línea que hasta ahora.

–Sin embargo, en los ocho años que lleva en Zaragoza, no todo ha sido un camino de rosas.

–Ahora que han pasado las cosas, te das cuenta que en estos ocho años has aprendido mucho. He vivido momentos muy buenos,

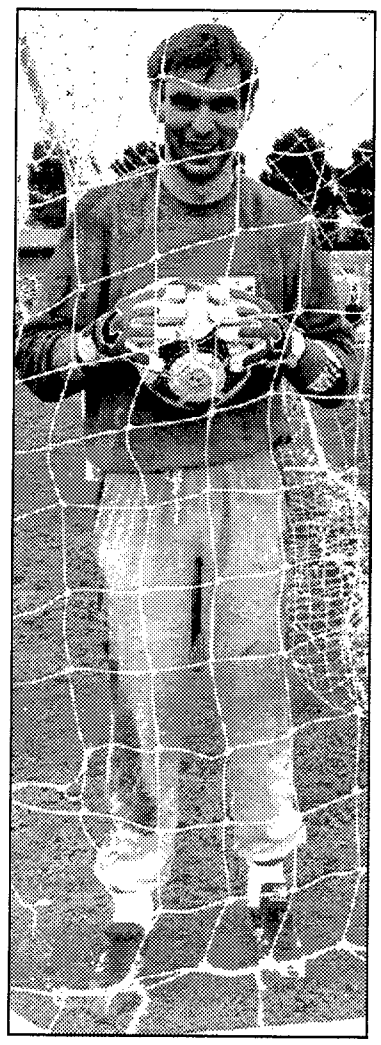

cuando era titular indiscutible, ganamos la Copa del Rey, jugamos la Recopa... Quizá si no hubiera vivido malos momentos, una situación similar me afectaría mucho más ahora. De todo lo negativo siempre se puede sacar algo positivo. El fútbol es como la vida, aprendes cuando han pasado las cosas. No obstante, yo no quiero hablar de pasado ni de futuro. Lo que me preocupa es el presente. Tengo que mantener la misma línea de los últimos años.

–Usted, junto a Andoni Zubizarreta parecen ser los últimos ejemplos de una cantera de porteros, la vasca, que parece agotarse.

–No creo que sea así. Hay guardametas, casos de Lopetegui, Kike, que vienen empujando desde atrás. Tienen planta y calidad para triunfar.

La crisis del Athletic

–Daba la sensación de que usted estaba llamado a ser el remedio de los males de la meta del Athletic.

–Creo que el Athletic se está comiendo mucho el coco con el problema de los porteros. Iru y Kike son guardametas con cualidades para triunfar, sólo necesitan tranquilidad. La presión que están soportando no permite triunfar.

□ LESION

Mateut, definitivamente baja ante el Atlético. El rumano Dorin Mateut ha quedado definitivamente descartado para el encuentro de mañana ante el Atlético de Madrid, al no recuperarse de su contractura muscular. Solana y Fraile tampoco entrarán en la convocatoria de Víctor Fernández. No se quiere precipitar su recuperación. Por otra parte, el ritmo de venta de entradas va viento en popa y se espera que acuda un número similar de público al que acudió frente al Barcelona.

VALERIANO JARNE ■ Zaragoza

EL BACHE

«El problema es que los resultados no marchan»

Precisamente, la renovación de Cedrún coincide con un bache de su equipo. *«Sí estamos viviendo un bache, pero no de juego, sí de resultados. Todos los equipos que van arriba han pasado por una situación similar. No obstante, como creo que no estamos jugando mal, creo que el sábado ante el Atlético puede empezar la recuperación.»*

–No cabe duda que el Zaragoza ha recuperado el respeto perdido.

–El año pasado fue muy malo y tuvimos que promocionar para salvarnos. Pero, fíjese, salvamos la categoría. El Valencia no pudo evitar el descenso hace unos años.

PROXIMO RIVAL

«Podemos cortar la racha del Atlético»

El sábado llega a La Romareda un Atlético en racha, con Futre en su mejor momento de forma. *«Hemos sufrido un traspié en los últimos partidos. El Atlético está en racha, pero creo que podemos cortarla. Durante la crisis, Luis no valía, ahora es un fenómeno.»*

–Para más inri, el Atlético tiene buenos lanzadores de falta, y a usted le han metido dos goles así en los últimos partidos.

–En las faltas, nunca se sabe. Unas veces si colocas mal la barrera es culpa tuya, pero lo que muchas veces no se reconoce es el mérito del lanzador, y tanto Koeman como Viñals tiraron muy bien.

TROFEO "ZAMORA"

«Si lo gano será mérito de todo el equipo»

–A nivel personal, ¿su objetivo es el Trofeo "Zamora"?

–Sería muy bonito que ganáramos el trofeo, porque sería un mérito de todo el equipo. Para ganarlo, debes contar con el apoyo de la afición. Ha sido una pena la mala racha que hemos tenido que nos ha hecho encajar demasiados goles. Encima, en un partido me expulsaron.

–Sus rivales son acreditados porteros: Buyo, Elduayen, Abel...

–Sí, muchas veces no se tiene en cuenta la actuación de los porteros de equipos grandes. Parece que tienen que intervenir en pocas ocasiones, pero cuando lo hacen, no pueden fallar.

3–0 Dos tantos de Raí

Brasil derrotó a Estados Unidos, pero no gustó

EFE ■ **Río de Janeiro**

Brasil derrotó a Estados Unidos por tres goles a cero en un amistoso disputado en Recife, pero las críticas a la selección de Carlos Alberto Parreira arrecian a lo largo y ancho de toda la geografía brasileira.

Por poner un ejemplo, el diario "O'Globo" asegura que Brasil *«jugó a ritmo de entrenamiento y mostró indolencia y desorganización táctica»*. La prensa coincide en que el mejor jugador sobre el terreno de juego fue Bebeto, que llevó a cabo buenas combinaciones con Raí, que no encontraron eco en los demás compañeros del equipo.

La victoria brasileña, tercera consecutiva desde que Carlos Alberto Parreira asumió el cargo de entrenador hace dos meses, llegó por mediación de Antonio Carlos y Raí, que consiguió dos tantos, uno de penalti y otro de falta directa.

□ FRANCIA

Dos choques polarizan la trigésima jornada de Liga. Dos platos fuertes en la trigésima jornada de la Liga francesa, en la que se medirán por un lado Marsella y Auxerre, primero contra tercero, y Monaco y Caen, segundo contra quinto.

No atraviesa su mejor momento el equipo presidido por Bernard Tapie. El magnate francés parece más preocupado por conformar la plantilla de la próxima temporada y por terminar de finiquitar el traspaso de Jean Pierre Papin, que por la racha negativa del conjunto marsellés.

Los cinco puntos de ventaja que hace pocas semanas separaban a Marsella y Monaco, han quedado reducidos a uno y la progresión de los monegascos ha llevado la intranquilidad a la afición del Vélodrome. La visita del Auxerre sólo puede traer más problemas para los hombres de Goethals. Los Kovacs, Cocard, Vahirua y compañía están en condiciones de agravar una crisis que ya dura varias jornadas.

El Caen, auténtica revelación de la temporada gala, tampoco debe ser un obstáculo fácil de superar por el Monaco, aunque la moral de estos últimos estará por las nubes después de los últimos resultados.

□ ITALIA

Ocho juveniles de la Roma, denunciados por robo. Ocho jugadores del equipo juvenil de la Roma han sido denunciados por la policía por haber robado camisetas, pantalones, zapatos y prendas deportivas de varias tiendas de Viareggio. La directiva romana ha apartado como primera medida a los jugadores del equipo y ha ordenado una investigación, sin descartar que puedan ser expulsados en los próximos días.

EFE ■ Roma

RAFA, feliz ante su fichaje, no oculta sus preferencias por los carbayones

«Es un sueño no sólo por dar el salto a Primera, sino porque siempre me gustó el Oviedo»

■ *«Ya conocía el interés que habían mostrado por mí y me había hecho a la idea»*
■ *«Han hecho una importante apuesta de futuro y espero cumplir las expectativas»*

JOSE MARIA RODRIGUEZ ■ **Madrid**

Con tan sólo veintiún años, Rafa ha visto cumplidos algunos sueños que no están al alcance más que de unos cuantos privilegiados. Se ha vestido la camiseta de la selección y se ha visto, de golpe y porrazo, en las filas de un Primera como el que no quiere la cosa. Y con visos de ser titular en poco tiempo. Ahí es nada.

Su fichaje por el Oviedo es, además, algo que le ha llenado de orgullo a nivel personal: *«es un sueño no sólo por el hecho de dar el salto a Primera. Lo es porque, pese a que Oviedo y Sporting tienen un nivel muy parecido, mi gusto personal se decanta por los carbayones. No quiere decir que no me agradara haber fichado por el Sporting, pero cada uno tiene sus propias preferencias».*

Recompensa

–¿Este fichaje es un premio a su esfuerzo?

–Soy joven, pero han sido muchos años en las categorías inferiores. Estuve en el Ensidesa, que se fusionó con el Avilés, y pasé por todas las categorías hasta llegar al primer equipo. Luego llegó la selección juvenil y la sub–19 asturianas y la llamada de Kubala para la Olímpica. Esto ha sido la guinda.

–¿Ha rechazado alguna oferta jugosa?

–Sé que había otros equipos interesados, pero el Oviedo es un club serio, el que más ha perseguido mi fichaje. Entran en juego otros factores como el de poder seguir en casa, no tener que cambiar de domicilio es importante. Además, sabía de su interés y me había hecho a la idea.

–No es normal que un guardameta de su edad salte a la maxima categoría.

–No, los clubes suelen apostar por guardametas con experiencia, más veteranos. Pero el Oviedo ha hecho una importante apuesta de futuro y estoy preparado para darle alegrías y devolverles la confianza que han demostrado en mí al ficharme. Desde luego, intentaré no decepcionarles.

Mentalidad

–¿Firma este contrato con el Oviedo con mentalidad de titular o de suplente?

–Ficho con la mentalidad que siempre tengo, la de aprender de mis compañeros y la de trabajar al máximo. No voy a ir con miedo y sí con confianza. De todas maneras, hay que esperar. Compañeros que han jugado en el Oviedo hablan muy bien de su ambiente. A ver si logramos que se imponga la juventud a la veteranía aunque una mezcla de las dos siempre suele ser efectiva.

De momento, se centra en su actual equipo

«Hasta junio soy del Avilés»

J. M. R. ■ **Madrid**

Pero Rafa, hasta final de temporada, tiene la mente puesta en el Avilés: *«Hasta el 30 de junio me concentraré exclusivamente en el Avilés. Lo pasé mal el pasado año porque constantemente había rumores y llamadas que no me dejaban centrarme, pero este año me he concentrado en lo que hago y en dónde estoy y seguiré así hasta el final de la temporada.»*

–¿Y dónde va a dejar al Avilés?

–En Primera ya no, porque la remontada es poco menos que imposible, pero estoy seguro de que el equipo no va a descender. No damos la imagen de colistas porque lo que nos falta es concretar las ocasiones. Fallamos en la mentalidad y en la presión que por estar en los últimos puestos.

MURCIA A prueba

Descartado el fichaje del ariete serbio Radojevic

BENJAMIN ABELLAN ■ **Murcia**

El fichaje de Goran Radojevic, delantero serbio procedente del Sturm Graz austriaco, fue descartado ayer por los técnicos del Murcia, tras el primer entrenamiento del jugador con el conjunto pimentonero. El delantero del filial Juan Carlos Revilla se incorporará el próximo día 3 de marzo al primer equipo.

☐ FIGUERAS

Ferrer, convocado tras seis meses en el dique seco. La máxima novedad para el domingo ante el Palamós es el regreso del meta Ferrer a la convocatoria tras seis meses en el dique seco.

EMILIO CASADEMONT ■ Figueras

☐ MERIDA

Kostic no podrá debutar el domingo Kostic, que ha quedado ligado al Mérida hasta final de temporada por cuatro millones y medio incluído el traspaso, no podrá debutar el domingo aunque sí lo hará al siguiente ante Las Palmas en el Municipal emeritense.

RAFAEL ANGULO ■ Mérida

☐ SESTAO

El Español, tras los pasos de Aitor Bouzo. El Español ha mostrado su interés por fichar al ariete Aitor Bouzo, según confirmó el técnico, Nico Estéfano. También existe interés en Bastida por parte de equipos levantinos.

JOAQUIN BENITO ■ Bilbao

☐ RAYO

Férez recayó de su lesión de rodilla. Férez será sometido a una resonancia magnética para conocer el alcance de la lesión sufrida en su rodilla recientemente operada, de la que se le sacó sangre tras una mala caída. Pruden, con el alta médica, volvió al tajo.

CARLOS AZNAR ■ Madrid

CELTA En el entrenamiento de ayer

Vicente, Gil, Roberto y Mosquera, lesionados

ANTONIO ESTEVEZ ■ **Vigo**

El entrenamiento de ayer fue aciago para la plantilla del Celta. Vicente, Gil, Roberto y Mosquera acabaron la sesión con diferentes molestias. El que más preocupa es el primero que sufre un esguince y es duda para el domingo.

En otro orden de cosas, hoy tendrá lugar la Asamblea de socios compromisarios en la que se discutirá la próxima conversión del club en Sociedad anónima así como las fechas en que se pondrán a la venta las acciones. El capital social mínimo del Celta es de 574 millones.

CASTELLON Manchado, baja

Mladenovic estará en condiciones de jugar

JOAQUIN CAPDEVILLA ■ **Castellón**

Realizada una ecografía a Mladenovic no se observa lesión muscular alguna, y podrá ser alineado el domingo ante el Mérida. Por otra parte el defensa Manchado será baja por sanción federativa.

Por otra parte, se han acercado posturas entre Mendieta y el club para la firma del juvenil como profesional. Las diferencias existen sólo en lo referente a la cláusula de recisión de contrato, pretendiendo el Castellón fijarla entre 200 y 300 millones y el padre del jugador en 100.

La Historia Universal, contada en imágenes

Una nueva forma, fácil y amena, de aprender la historia del mundo.
Más de 5.000 dibujos realizados por los mejores ilustradores para conocer, a cualquier edad, la historia de la humanidad, en imágenes.
La historia, contada por los mejores historiadores, a través de cientos de artículos rigurosamente documentados.
Una obra en libros de aparición semanal para toda la familia. Ya en tu quiosco.

Con el número 1, gratis, un libro:
Viaje al Asia Central.

EDITORIAL Roasa S. L.
Ctra. de Huétor Vega - Bola de Oro.
Edif. ROMA, portal nº 5 - 1º A
18008 GRANADA - España
Tel.: (958) 121 196

DIESEL A PRECIO DE GASOLINA

Esta es la nueva generación de Citroën AX. Nueva en su diseño, en su interior y su equipamiento. Como la gama Citroën AX Diesel, ahora más genial que nunca. Con una nueva generación de motores TU diesel más fiables y robustos que hacen del Citroën AX Diesel un vehículo con brío, llenos de fuerza y nervio. Con una aceleración de 0 a 100 Km/h en 14,3 segundos y un consumo de 3,6 litros a 90 Km/h que ha batido todos los récords. Ahora con la oportunidad única de obtenerlo a un precio similar a un modelo de gasolina.

Un especial Citroën Diesel, sólo hasta fin de mes, que convierte al Citroën AX en más genial que nunca.

ESPECIAL CITROËN DIESEL

MODELOS 3 PUERTAS	PRECIO *
AX 14 TD Diesel	1.071.989 Ptas.
AX 14 TGS Gasolina	1.095.245 Ptas.

Idéntica promoción para versiones 5 puertas.

LEIT MOTIV/RSCG

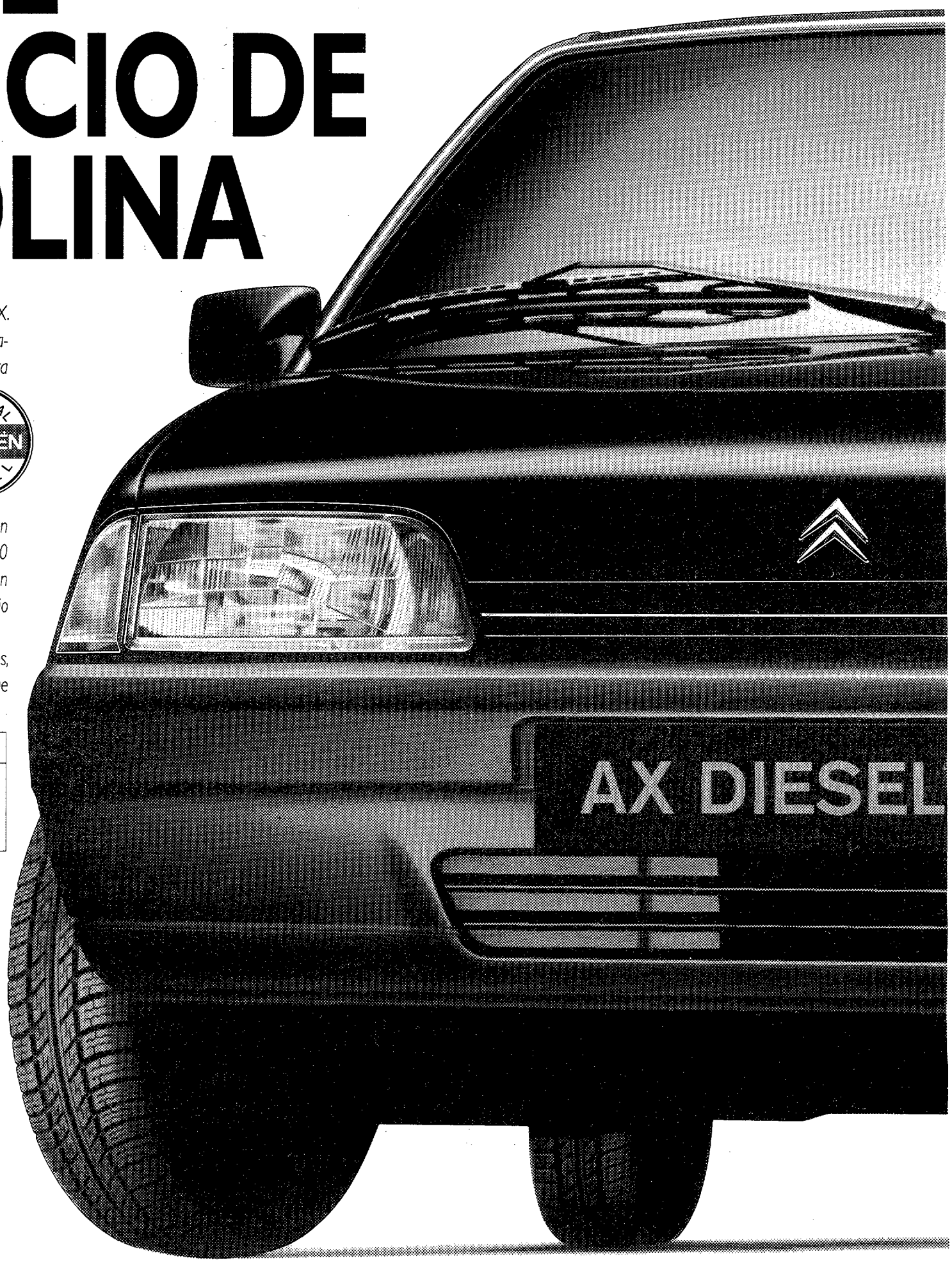

CITROËN AX DIESEL NUEVA GENERACION. MAS GENIAL QUE NUNCA.

* Precios máximos recomendados. Incluye IVA, transporte y promoción. Válido para vehículos en stock en Península y Baleares. No acumulable a otras ofertas promocionales.

LOS MEJORES ATLETAS DEL VIEJO CO

Junto con Arconada, Peñalver, Julia Merino, Arturo Ortiz y Angel Hernández

Sandra Myers, García Chico y González, aspirantes al podio

■ La española de Kansas tendrá sus más difíciles rivales en las velocistas ex soviéticas

■ Si el zurdo kelmista supera los 5,80, es muy probable que esté entre los tres primeros

■ El toledano afronta su sexto campeonato, diez años después de conseguir su primera medalla de oro

PEDRO MOLERO
Enviado especial ■ **Génova**

El Palacio de la Fiera local, remozado hasta una capacidad de 8.500 localidades acoge a partir de hoy la edición número 22 de los campeonatos de Europa en pista cubierta, en los que la calidad de la representación española dista bastante de la que era habitual en otros años. Ya se sabe que por aquello de la preparación olímpica para Barcelona, son muchos los atletas que han renunciado a viajar hasta aquí y otros no han preparado específicamente la temporada en sala.

Varias opciones

Entre los veinticinco seleccionados son varias las opciones que existen para subir al podio; en algunos casos por la calidad intrínseca del atleta y en otros porque se supone que el nivel de las pruebas no va a ser muy elevado.

De los cuatro medallistas del Mundial de Sevilla, únicamente Sandra Myers va a estar presente aquí. Es evidente, que la española de Kansas es la que tiene más posibilidades de subir al podio. Es más, una medalla de bronce en su caso sabría a poco. En el Memorial Plácido Fernández Viagas, Sandra demostró que mantiene incólume su espíritu competitivo y derrotó concluyente a Lilly Leatherwood. Las principales rivales de la señora de Echarri deben ser las representantes de la CEI, sobre todo Marina Shomonina, que es la única europea que este año ha corrido los 400 metros en menos de 52 segundos.

Otras opciones a medalla, aunque más complicadas, son las de Antonio Peñalver, José Luis González, Javier García Chico, Arturo Ortiz y José Arconada. El murciano se enfrentará con grandes especialistas de la combinada pero él también lo es él, mientras que el toledano tiene fuertes rivales, pero su experiencia es mucha y nos consta que luchará al máximo por conseguir el que sería su sexto podio continental, mientras que el zurdo kelmista demostró en París que está perfectamente capacitado para superar los 5,80 y con esa medida es casi seguro que estará en el podio.

Arturo Ortiz es un atleta que suele actuar muy bien en la gran competición, aunque no parece encontrarse en la mejor de sus formas. Ya sabe lo que es ganar medalla continental, pues en la última cita europea, la de Glasgow logró la de plata. Por su parte, el asturiano José Arconada es un mediofondista con posibilidades ilimitadas. Si no comete ningún error táctico y compite con la motivación con que lo hizo en Sevilla, es perfectamente capaz de conseguir una medalla.

Merino y Hernández

Al margen del quinteto anterior, no hay que descartar las posibilidades de brillar de Julia Merino, que demostró en París que se está integrando perfectamente en la alta competición, del saltador Angel Hernández, si se muestra al nivel que exhibió en los Nacionales de Zaragoza o algún mediofondista.

LAS 4 OPCIONES HISPANAS A MEDALLA

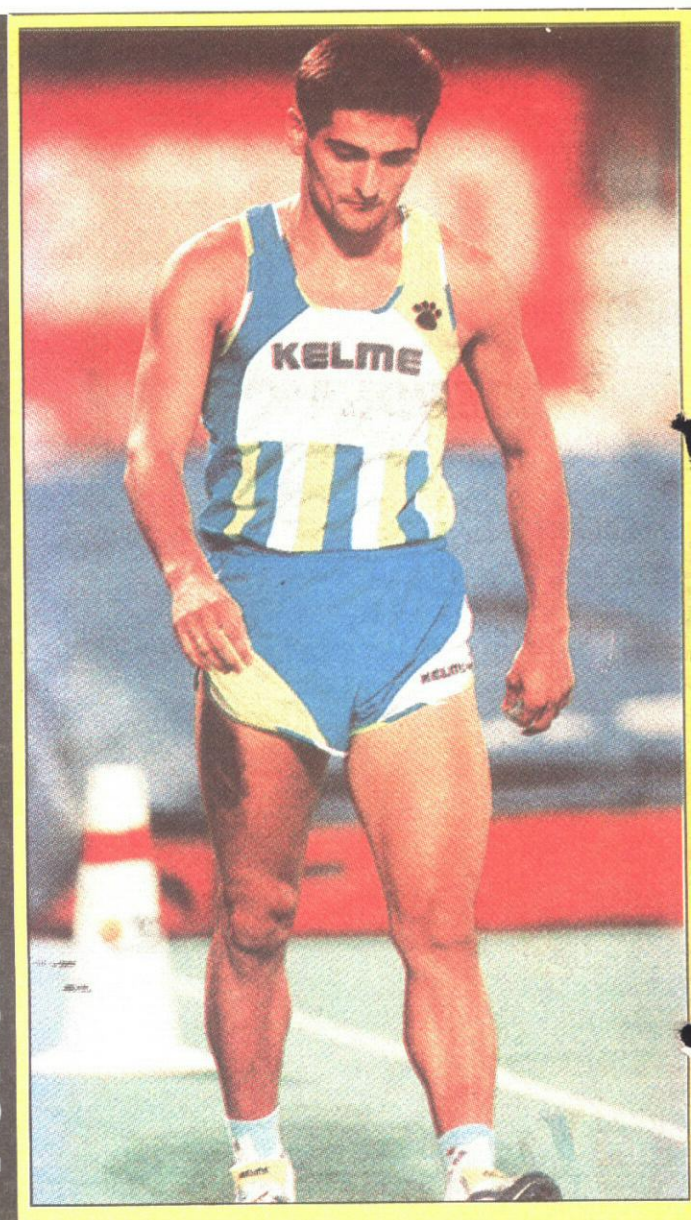

PERTIGA

García Chico

En París Bercy, el pupilo de Hans Ruf estuvo a punto pasar los 5,80. Llega a Génova en gran forma y si logra esta cota, no es descabellado pensar en el podio.

La pugna entre los distintos países garantiza un campeonato de gran nivel

La CEI, Alemania, Gran Bretaña e Italia lucharán por la supremacía

P. M. ■ **Génova**

El atletismo del máximo nivel vuelve a tierras italianas cinco años después de la disputa del Campeonato del Mundo que tuvo lugar en Roma. Es una cita continental, que servirá a los distintos equipos como un test para los aún lejanos Juegos Olímpicos de Barcelona.

En el sector femenino todo apunta a que será la CEI quien llevará la mejor parte. Ya en el hexagonal de París, las ex soviéticas demostraron su gran fortaleza, aunque tuvieron problemas para superar a la representación rumana, que ha venido aquí con toda su artillería pesada, leáse, Doina Melinte, Ella Kovacs, Teodorita Chidu, Margareta Keszeg, que amenazan con arrasar en mediofondo y en cualquier caso, a mantener emocionantes duelos con las ahora representantes de la CEI, que al igual que sucedió en París, es muy probable que desfilen sus atletas tras la bandera de la IAAF.

Figuras individuales

También habrá que contar con algunas figuras individuales, como pueden ser las saltadoras alemanas Heike Henkel y Susan Tiedke, su compatriota marchadora Beate Anders, las búlgaras Stefka Kostadinova y Yordanka Donkova, así como las marchadoras transalpinas Ileana Salvador y Ana Rita Sidoti.

Como sucede en la mayoría de los campeonatos bajo techo, lo más espectacular y el mejor nivel estará en las pruebas de velocidad y saltos. En categoría masculina y siempre escribiendo a nivel colectivo, no es fácil señalar cual va a ser el equipo que va a dominar, aunque en principio parece que Gran Bretaña, la CEI y Alemania son los que llevarán la mejor parte, aunque no se debe olvidar a Italia, por aquello de "jugar en casa" ni a Francia, con gran moral, tras su triunfo en el hexagonal de París Bercy.

Isvan Bagyula

También en este sector va a haber figuras que darán categoría al campeonato, como pueden ser el pertiguista húngaro Isvan Bagyula, el vallista británico Jon Ridgeon, o los italianos Stefano Tilli, en 200, así como los mediofondistas Genny de Napoli, Alesandro Lambruschini y Stefano Mei, el saltador Giovanni Evangelisti...

STEFANO TILLI

Un velocista "hecho" para correr en sala

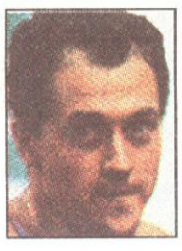

Uno de los mejores velocistas continentales es Stéfano Tilli, sobre todo cuando se trata de correr en pista cubierta, habiendo sido incluso recordman mundial de 200 metros, plusmarca que perdió ante el francés Bruno Marie Rose.

El transalpino, compañero desde hace tres años en Roma de Merlene Ottey, está al final de su carrera deportiva, pero al disputarse el campeonato en tierras italianas seguro que su rendimiento aumentará, siendo claro aspirante al podio, aunque para tendrá un rival tan difícil como el ex soviético Alex Goremkin, que venció con gran autoridad en el hexagonal de París Bercy celebrado el último sábado, bajando cómodamente de 21 segundos.

HEIKE HENKEL

La mejor saltadora de altura del mundo

Es una de las atletas más en forma en estos momentos. Desde que el año pasado ganó el Gran Prix Mundial, ha vencido en las once competiciones que ha disputado este año en pista cubierta, además de haber batido el récord mundial de salto de altura, al superar los 2,06, arrebatando la plusmarca universal a la búlgara Stefka Kostadinova.

Pocos dudan de que se proclamará campeona de Europa, siendo lo más interesante saber si será capaz de mejorar de nuevo el récord del mundo. Por otro lado y tras "lo" de Krabbe y Breuer se ha convertido en la gran adalid del atletismo germano en estos difíciles momentos y una de las pocas que puede garantizar medalla de oro.

NTINENTE SE DAN CITA EN GENOVA

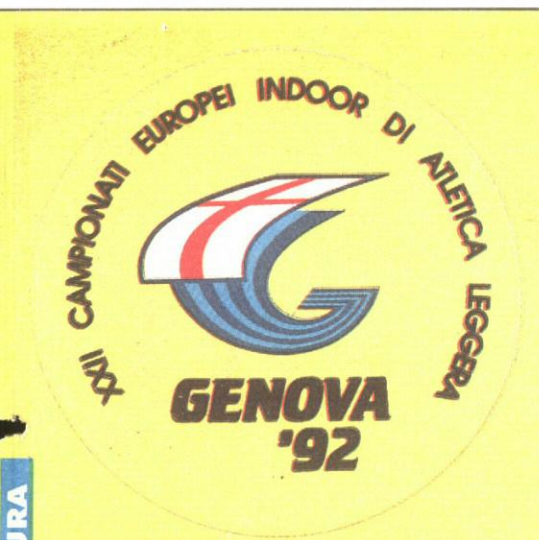

ALTURA

Arturo Ortiz

El ginebrino de Arganda, Arturo Ortiz, es el actual subcampeón de Europa. No le será fácil repetir en Génova, aunque siempre hay que confiar en la capacidad competitiva del pupilo de Francisco López.

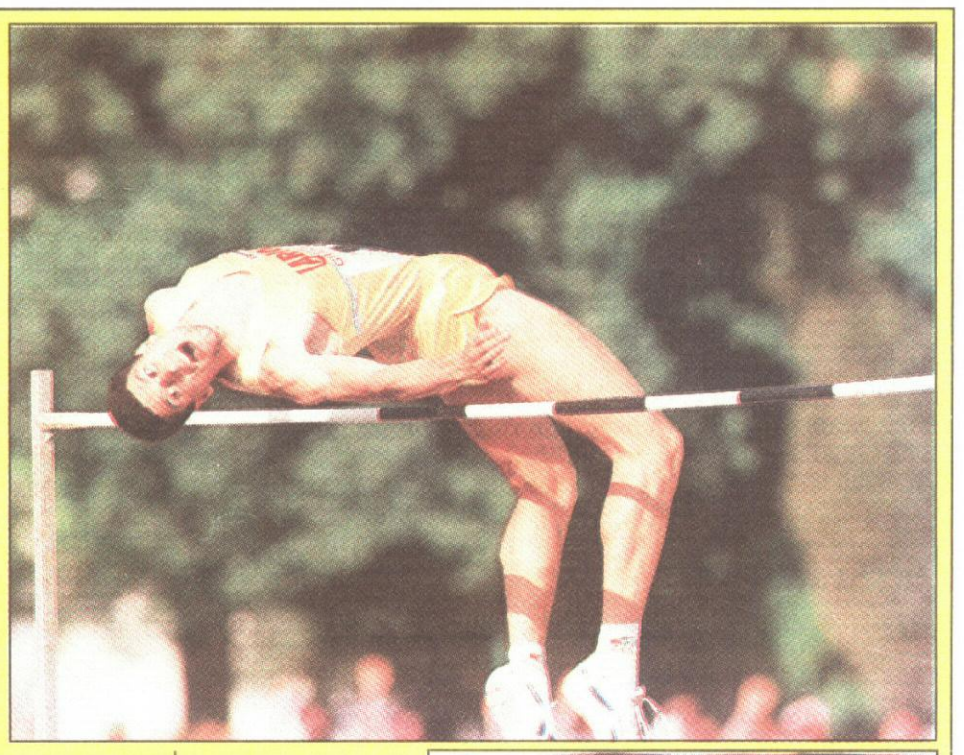

400 M.

Sandra Myers

La pesada responsabilidad de ser subcampeona mundial no debe ser obstáculo para que la española de Kansas esté por vez primera en un podio continental, aunque las especialistas de la CEI se encuentran en gran forma y serán difíciles de batir, pero Sandra no se arredra ante las dificultades

3.000 M.

José Luis González

El toledano tiene la complicada misión de mantener el nivel alcanzado en sus actuaciones anteriores, pero ahora con diez años más. Su experiencia debe ser decisiva para la obtención de un buen resultado, aunque su ubicación dependerá en buena parte del ritmo a que se dispute la final

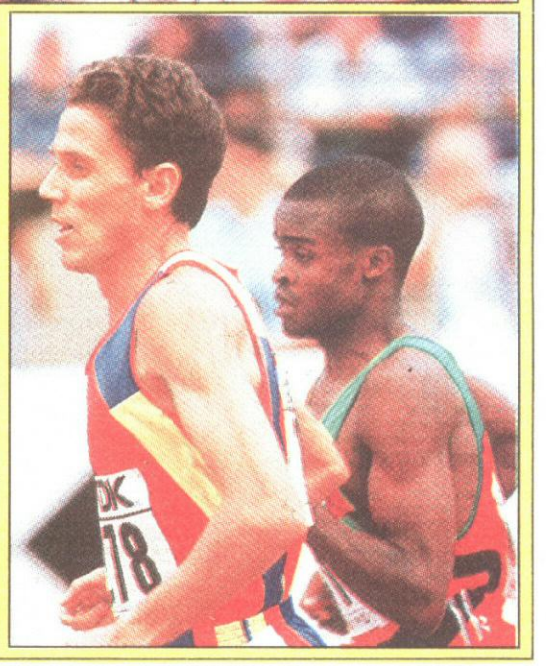

S. KOSTADINOVA

Luchando siempre contra la adversidad

La búlgara fue una de las reinas del Mundial de Roma, cuando en una jornada de intensas emociones (poco antes, Ben Johnson había corrido los 100 metros en 9.83) logró superar el récord universal, que todavía está vigente.

Las lesiones no fueron piadosas con Stefka y a muy duras penas volvió a la actividad el año pasado... encontrándose con una tal Heike Henkel en pleno apogeo, lo que le ha restado protagonismo, aunque a buen seguro le servirá de gran estímulo.

Antes de lesionarse, Kostadinova se caracterizó por su espíritu combativo, que suponemos conservará. Su pugna con Henkel será uno de los duelos más atractivos.

SUSAN TIEDTKE

La belleza en el salto de longitud

En Tokio fue nombrada "Miss Mundial". Se trata de una saltadora de longitud alemana, de la antigua RDA, que además, practica con éxito las pruebas combinadas. Más de una vez la hemos visto competir a la sombra de su maestra que no es otra que Heike Dreschler. La ausencia de esta le ha dado un mayor protagonismo, que ya asumió en el último hexagonal de París, donde fue batida por la ex soviética Larisa Beresnaia.

En cualquier caso es seguro que inadvertida no va a pasar y a poco que todo transcurra con normalidad, o sea, acercándose a los 7 metros, algo que ya hizo en varias ocasiones, es prácticamente seguro que estará en el podio.

TODOS LOS MEDALLISTAS ESPAÑOLES

Atleta	Prueba	Ciudad	Año
ORO			
Reyes Sobrino	3 km. marcha	Budapest	1988
Cayetano Cornet	400 m.	La Haya	1989
Antonio Páez	800 m.	Viena	1979
Antonio Páez	800 m.	Milán	1982
Colomán Trabado	800 m.	Budapest	1983
Jose Luis González	1.500 m.	Milán	1982
Jose Luis González	1.500 m.	Atenas	1985
Jose Luis González	1.500 m.	Madrid	1986
Jose Luis González	3.000 m.	Lievin	1987
Jose Luis González	3.000 m.	Budapest	1988
Javier Moracho	60 m. v.	Madrid	1986
PLATA			
Blanca Lacambra	200 m.	Lievin	1987
José Alonso Valero	400 m.	Madrid	1986
Juan Borraz	800 m.	Viena	1970
Colomán Trabado	800 m.	Madrid	1986
Tomás de Teresa	800 m.	Glasgow	1990
José Manuel Abascal	1.500 m.	Milán	1982
José Manuel Abascal	1.500 m.	Budapest	1983
José Luis Carreira	1.500 m.	Madrid	1986
Fermín Cacho	1.500 m.	Glasgow	1990
Abel Antón	3.000 m.	La Haya	1989
Javier Moracho	60 m. v.	Grenoble	1981
Antonio Corgos	Longitud	Grenoble	1981
Antonio Corgos	Longitud	La Haya	1989
Arturo Ortiz	Altura	Glasgow	1990
BRONCE			
Cristina Pérez	400 m.	Lievin	1.987
Mari Cruz Díaz	3 km. marcha	Budapest	1988
Reyes Sobrino	3 km. marcha	La Haya	1989
Benjamín González	400 m.	Milán	1982
Angel Hernández	400 m.	Budapest	1983
José Alonso Valero	400 m.	Atenas	1985
Cayetano Cornet	400 m.	Glasgow	1990
Antonio Páez	800 m.	Grenoble	1981
Colomán Trabado	800 m.	Milán	1982
José Luis Carreira	1.500 m.	Atenas	1985
Javier Alvarez Salgado	3.000 m.	Viena	1970
Javier Moracho	60 m. v.	Sindelfingen	1980
Carlos Sala	60 m. v.	Budapest	1988
Rafael Blanquer	Longitud	Viena	1970

CALLE

LIBRE

Antonio Páez fue el pionero

Treinta y nueve medallas ha conseguiido España a lo largo de la historia de los campeonatos de Europa, que cumplen a partir de hoy su edición número 22. Juan Borraz, Javier Alvarez Salgado y Rafael Blanquer abrieron la que está siendo larga serie, si bien, fue el granadino Antonio Páez el primero que consiguió subir a lo más alto del podio. En esto, como en otras cosas, el genial mediofondista ha sido pionero dentro de nuestro atletismo español.

Desde aquel triunfo de Paéz hasta el conseguido por Cayetano Cornet en La Haya, once títulos vienen a adornar el palmarés del deporte-rey en nuestro país, aunque lo cierto es que únicamente seis atletas hispanos pueden presumir de ser campeones europeos en pista cubierta. Concretamente, y además de los dos ya citados anteriormente, están Colomán Trabado, Javier Moracho, Reyes Sobrino y por supuesto, José Luis González, que colecciona cinco medallas de oro, habiendo logrado la primera hace ahora justamente diez años y también en tierras italianas. En el Palasport de Milán, para ser exactos.

Parece que ya se va olvidando la costumbre de vaticinar las medallas que la delegación española puede lograr, en este caso, en Génova. Si hacemos caso al historial, lo mejor hay que esperarlo en carreras, toda vez que en esta ocasión no se ha seleccionado a ningún marchador y que de aquellas 39 medallas a que nos referimos al princopio, sólo cuatro se consiguieron en saltos... y !veinte! en mediofondo.

En cualquier caso, nadie duda que la cosecha medallística hispana va a aumentar sensiblemente en tierras italianas, algo siempre necesario de cara al gran público, pues sabido es que las medallas siempre son muy llamativas, al margen de la valía real que puedan tener.

De todas formas, no parece fácil que se supere el récord actual, que está fijado en cinco preseas, que se lograron tanto en en Milán-82 como cuatro años después en Madrid, en unos campeonatos que resultaron inolvidables y en los que la afición hispana vibró como pocas veces lo había hecho.

PEDRO MOLERO

CTOS. DE EUROPA Primer español en entrar en acción de los que compiten hoy

Peñalver inicia su camino hacia el podio

PEDRO MOLERO ■ **Genova**

El más profundo misterio reinaba en Génova ayer, víspera de iniciarse el Campeonato de Europa aquí en el Palasport de la Fiera en lo que a la representación de la antigüa Unión Soviética se refiere. No existe una inscripción definitiva y los atletas van llegando aquí en pequeños grupos. Por tanto, solamente sabremos el equipo que van a presentar cuando los atletas vayan apareciendo en las pistas, y por ello será bueno que nos centremos ahora en la actuación española de esta jornada inaugural, en la que si no hay cambios de última hora, la presencia nacional en las eliminatorias abarcará a once atletas de los que cuatro son mujeres.

El primero en entrar en acción será el murciano Antonio Peñalver, que con los 5.861 puntos que sumó en el heptatlón de Zaragoza posee la cuarta marca de los atletas inscritos, lo que teóricamente le da una seria opción para ganar la medalla, como ya vimos en la presentación de este campeonato (ver página 16 y 17 de hoy). Le esperan el campeón europeo Plaziat, que es a la vez recordman mundial, así como el checo Zmelik y el ex soviético Kolpakov. Por tanto si no surge ningún contratiempo, siempre habitual en las pruebas combinadas, el hispano iniciará su camino hacia el podio.

También en la sesión matutina, habrá oportunidad de ver competir a la fondista catalana Cristina Agustí, tras su magnífico récord de 3.000 metros del pasado sábado en Paris. Repetirlo aquí le garantizará sin duda su acceso a la final.

Poco después se disputarán las eliminatorias masculinas de 3.000 metros, donde hay dieciocho inscritos entre los que figuran Anacleto Giménez, Víctor Rojas y José Luis González. Este posee la segunda marca de todos los que van a competir, únicamente por detrás del irlandés Donovan que ya le batió en Sevilla, pero esto podría inducir a engaño si no tenemos en cuenta que los tres «mosqueteros» italianos, o sea, Di Napoli, Mei y Lambruschini se han decantado por los 3.000 "abandonando" el 1.500. Esta circustancia hace que aún sea más lamentable la ausencia voluntaria del soriano Fermín Cacho....

El 800

En la misma sesión matutina entraran en liza la guipuzcoana Amaya Andrés, Luis Javier González y José Arconada, todos ellos en 800 metros. Para aquella, su único objetivo de este campeonato es superar esta primera eliminatoria mientras que ellos no deben tener ningún problema para conseguir lo mismo. En la sesión de tarde, disputada tras la ceremonia inaugural prevista para las cuatro de la tarde, van a competir Manuel Moreno y las dos bazas del equipo hispano femenino, o sea, Sandra Myers y Julia Merino, para las que ha de ser un puro trámite superar esta eliminatoria.

Por lo demás, hay que confirmar que, como ya escribimos en su día, todos los atletas participantes residen en dos grandes transatlánticos anclados en puerto local, quejándose algunos componentes del equipo hispano, sobre todo los de más elevada estatura del «ejercicio» que deban hacer para entrar en los camarotes correspondientes, que al parecer están «fabricados» para personas más «bajitas». Desde luego, los quince metros cuadrados de cada camarote no parecen la medida más adecuada para acomodar a personas de «altura».

■ Gran misterio en torno a los ex soviéticos que están llegando en «plazos»... y sin la presencia de Bubka

CAMPEONATOS DE EEUU Andre Cason, contra Burrell en 60 metros

Morceli, tras el récord mundial de la milla

Hoy, al mismo tiempo que el Campeonato de Europa, dan comienzo en Nueva York los Campeonatos de Estados Unidos en pista cubierta. La fecha de celebración no es casualidad, pues la Federación estadounidense (TAC) siempre que puede los hace coincidir con los Europeos para comparar registros.

Buena parte del atractivo de estos campeonatos estará en la milla que disputarán el argelino Nourredine Morceli y los keniatas Moses Kiptanui y David Kibet. Morceli, recordman mundial en pista cubierta de los 1.500 y campeón del mundo al aire libre en Tokio, batió el pasado fin de semana el récord mundial de 1.000 metros en Birmingham. Kiptanui, campeón del mundo de 3.000 obstáculos consiguió también el pasado sábado en Sevilla el récord mundial de 3.000. En la misma reunión Kibet ganó el 1.500 y se espera que de la competencia entre los tres salga un intento de Morceli de superar los 3:49.78 que posee Eamon Coghlan como récord mundial de la milla. El argelino tiene como mejor marca 3:50.81. Kiptanui, por contra, se considera en buena forma, pero no en condiciones de intentar el asalto al récord de la milla. Junto a ellos correrán el irlandés Marcus O'Sullivan (mejor tiempo de 3:50.94) y el estadounidense Jeff Atkinson, olímpico en los Juegos de Seúl.

Lewis, en longitud

Las principales estrellas de la velocidad también estarán presentes en el Madison, pero sólo se enfrentarán dos de ellos: Leroy Burrell y Andre Cason, recordman y ex recordman mundial de la distancia sobre los 60 metros. Carl Lewis, por su parte, saltará longitud por primera vez tras Tokio, mientras Greg Foster y Tony Dees se jugarán el triunfo en los 60 metros vallas. Mark Everett será la principal estrella en los 500 metros mientras Jacky Joyner competirá en cuatro pruebas, debutand en vallas.

LA PRIMERA JORNADA

10.30: 60 m. héptatlon (Antonio Peñalver).
11.15: 60 m.v. pentatlon.
11.30: Longitud héptatlon (Peñalver).
12.00: 3.000 metros femeninos. Serie. (Cristina Agustí).
12.15: Altura pentatlon
12.30: 3.000 m. masc. Serie (J.L. González, Víctor Rojas, Anacleto Jiménez).
13.30: Peso héptatlon (Peñalver)
13.45: Longitud femenina. Final.
14.15: 800 metros femeninos. Serie (Amaya Andrés).
14.45: 800 m. masculinos. Serie (Arconada, Luis Javier González).
15.00: Altura héptatlon (Peñalver).
15.15: 3.000 metros marcha femenina. Serie.
15.15: Peso pentatlon.
16.00: Ceremonia apertura.
16.30: Longitud pentatlon.
16.45: 5.000 m. marcha hombres. Serie.
17.45: 400 metros femeninos. Serie. (Sandra Myers, Julia Merino).
18.15: 400 metros masculinos. Serie. (Manuel Moreno).
18.45: 800 m. pentatlon (prueba final).

El checoslovaco entregó su partido ante Haarhuis

Ivan Lendl causó una penosa impresión en Rotterdamm

PEDRO LUIS SALAZAR ■ **Rotterdamm**

Ivan Lendl fue, por motivos negativos, el protagonista de la pasada jornada del torneo de Rotterdamm. El checoslovaco, que parece haber iniciado de forma irremediable el declive de su brillantísima carrera, fue eliminado en la segunda ronda por el holandés Paul Haarhuis por 6-1 y 7-5.

El problema es que Ivan se presentó muy confiado a este encuentro, pues siempre había vencido con facilidad al holandés, y a medida que éste se iba haciendo con el partido, el enfado del checo iba en aumento. Con 5-5 en el marcador en el segundo set, se le cantó una bola fuera que dio lugar a que Haarhuis se anotara el 6-5. Ivan entregó el partido, puesto que dejó pasar los cuatro servicios del holandés en el último juego. Es más, cuando Haarhuis levantaba la bola para sacar el último punto, Lendl ya estaba caminando hacia la red. Muy enfadado, abandonó la pista sin comparecer después ante la prensa. La sanción fue de 1.000 dólares pero lo peor fue la penosa impresión dada.

En el resto de encuentros, cabe destacar el pase de John McEnroe a los cuartos de final tras vencer al alemán Prinosil por 7-6 y 6-3. Prinosil ha sido una de las sorpresas del torneo. Procedente de la previa, eliminó a Tomás Carbonell y puso en apuros a «Supermac». Boris Becker, por su parte, venció con autoridad a un incómodo rival como es el sueco Anders Jarryd por 6-2 y 6-4.

En el resto de encuentros de octavos de final Alexander Volkov (CEI) venció a Jim Grabb por 6-3 y 6-3; Goran Prpic (CRO) a Tom Nijssen (HOL), 7-5 y 7-6 y Alexander Antonitsch (AIT) a Jan Apell (SUE), 6-4 y 6-2.

Era el rival más peligroso para Emilio Sánchez

André Agassi dijo adiós ante Marc Rosset en Scottsdale

La eliminación del segundo cabeza de serie, el estadounidense André Agassi, por el suizo Marc Rosset, ha sido la nota más destacada de la segunda del torneo de Scottsdale. El irregular jugador suizo superó al americano, que está teniendo un inicio de temporada realmente penoso, por 7-5 y 7-6. El servicio de Rosset, que llegó a alcanzar los 150 kilómetros por hora, fue determinante. Del resto de encuentros de octavos de final disputados hasta el momento destaca la victoria del italiano Cristiano Caratti sobre el brasileño Jaime Oncins por 6-4 y 6-1, y de Andrei Cherkasov (CEI, 8) ante Dinu Pescariu (RUM), 7-5 y 6-0. En el último encuentro de la jornada Pescosolido (ITA) venció a Ruah (VEN), 6-3 y 6-4.

Emilio Sánchez Vicario es el primer cabeza de serie de este torneo, dotado con 260.000 dólares, con lo que la derrota de Agassi le deja, sobre el papel, sin su rival más peligroso para el título.

Dos cabezas de serie, eliminadas en Indian Wells.

La estadounidense Debbie Graham, decimotercera cabeza de serie, ha sido eliminada por la sudafricana Amanda Coetzer por 4-6, 6-0 y 6-0. Por su parte la indonesia Yayuk Basuki (IND, 11), cayó ante Alexia Dechaume (FRA) por 7-5, 4-6 y 6-2. En el resto de la jornada Judith Wiesner (AUT, 6) venció a la sudafricana Rosalynd Fairbank por 6-2 y 6-2. Pam Shriver (USA, 10) venció a Claudia Kohde-Kilsch por 6-3, 5-7 y 6-3 en un duelo de veteranas; Nicole Provis (AUS, 12) a Harvey-Wild (USA), 6-7, 6-3 y 6-3 y Kelesi (CAN, 14) a Gavaldón (USA) por 6-2 y 6-4. Conchita Martínez es la tercera cabeza de serie de este torneo.

Velada en Leganés

"Tajinaste" frente a "Indio" Martínez

Esta noche se disputará en el Polideportivo Parquesur de Leganés una nueva velada de boxeo. En esta ocasión la figura de la noche será el tinerfeño "Tajinaste". Angel Hernández, campeón intercontinental del peso superwelter y aspirante al título europeo, se medirá en un combate programado a ocho asaltos al mexicano "Indio" Vázquez.

"Tajinaste" prosigue así su preparación al título europeo ya que además, el tinerfeño se encuentra en un momento dulce de su carrera no reparando en esfuerzos para conseguir el objetivo continental.

El resto de la velada se completará con un superpluma a ocho asaltos entre Wilson Rodríguez y el británico Mark Holt, un superligero programado a ocho entre el local Luis Muñoz y el americano Vidal Tellez y un superwelter a seis entre Juan Padilla y Cristobal Fortes. La competición comenzará a las diez y media de la noche.

Pese a los rumores en sentido contrario, los planes no se han modificado

El Tour de Francia partirá, como estaba previsto, de San Sebastián

■ Los galos quieren las mismas medidas antiterroristas que Barcelona'92

J. G. ■ **Madrid**

La organización del Tour de Francia solicita de las autoridades españolas el mismo tratamiento antiterrorista que la EXPO y los Juegos Olímpicos de Barcelona. Es la única conclusión válida que sacamos despues de haber leído con especial atención la información que ayer publicaba el periódico L'Equipe, después de haber hablado telefónicamente con Guy Roger, su autor –habitual colaborador además de este periódico–, y después de haber indagado en la propia organización ciclista gala.

Ahora bien, según nuestras noticias en ningún caso la organización del Tour se ha planteado la posibilidad de que la próxima edición no parta de San Sebastián, *«sencillamente porque ya no hay marcha atrás posible, los primeros pagos y demás compromisos se han realizado por ambas partes y porque si los vascos quisieron en su día una salida del Tour de Francia no hay motivos ahora para que no la sigan queriendo»*. Eso sí, lo que desean es que al igual que con otros acontecimientos multitudinarios y de prestigio mundial, las autoridades españolas tomen las medidas antiterroristas oportunas.

Filtración

Quizá no pretendieron crear tanto follón, pero la organización del Tour ha logrado su objetivo: concienciar a las autoridades donostiarras, guipuzcoanas, vascas y españolas de la catástrofe que para todos supondría un hipotético atentado de ETA contra la carrera.

Y para ello ha empleado un método que, gracias a la filiación del Tour con L'Equipe, tiene a su alcance: escribir un artículo en el prestigioso diario deportivo galo en el que se insinúa que, en materia antiterrorista, la salida del Tour'92 de San Sebastián no cuenta en este momento con las mismas garantías que la EXPO o Barcelona'92.

La noticia tuvo ayer en todo el mundo los efectos esperados. Y en España mayores si cabe, ya que la Agencia EFE se hizo eco de la misma e interpretó que «la salida del Tour de San Sebastián podría anularse debido al temor a posibles acciones de ETA».

Política

Todo se complica, sin embargo, si tenemos en cuenta que el actual alcalde de San Sebastián es del PSOE cuando el anterior, el que solicitó la salida del Tour, era del PNV. Las diferencias ideológicas entre ambos se plasman, en la práctica, en diferentes modos de actuación ante determinados acontecimientos, algo que ha podido captar el Tour de Francia y que ha provocado su «disimulada cólera».

En definitiva, lo que el Tour ha pretendido es que para la próxima reunión de trabajo que tiene prevista para el 14 de abril con los responsables de San Sebastián se lleven y discutan medidas antiterroristas concretas, dando siempre por supuesto que el Tour'92 partirá, el 4 de julio, de San Sebastián.

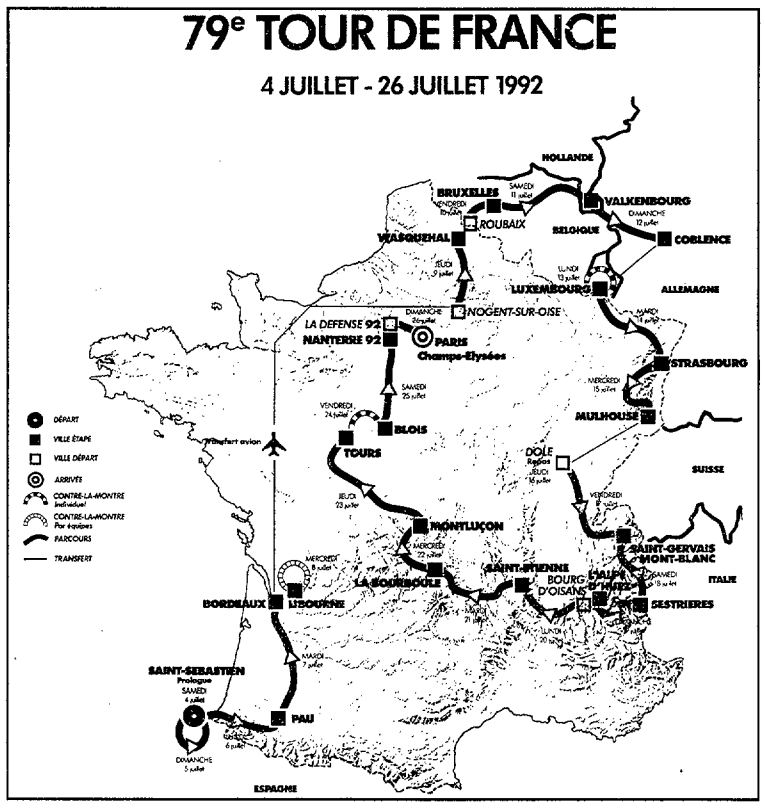

Salida polémica *Pese a que las polémicas no son habitualmente buenas, más vale que ésta haya surgido a cuatro meses vista del evento, porque quizá ahora tenga solución.*

En Francia

Perico se impuso en la Ronda D'Aix

Aunque no en una carrera de prestigio, Perido Delgado ya ha estrenado su palmarés en la presente temporada al lograr el triunfo en una prueba disputada el pasado miércoles en Francia: la Ronda D'Aix, en Aix-en-Provence.

La prueba constaba de 77 kilómetros y el segoviano del Banesto los cubrió en 1h.48:07, el mismo tiempo que sus compañeros de fuga Rué (Castorama), Caritoux (RMO), Capelle (Z) y Guazzini (Chazal), que llegaron por ese orden.

Perico, que espera que se cumpla con él la máxima de «a quien madruga...», correrá a partir del domingo la Vuelta a Mallorca, junto a Indurain, para después competir en la Vuelta a Murcia y en la Semana Catalana, su primer gran test.

Instalaciones olímpicas

Indurain y Delgado visitan Barcelona

GARCIA PLANAS ■ **Barcelona**

Junto a sus compañeros Julián y Rubén Gorospe, José Ramón Uriarte, José Luis De Santos y Fabian Fuchs, los corredores Miguel Indurain y Perico Delgado visitarán hoy las instalaciones olímpicas de Barcelona acompañados de su director, José Miguel Echávarri, y de algunos otros responsables de la entidad Banesto, que como se sabe es uno de los mayores socios colaboradores de los Juegos Olímpicos.

Dada la colaboración entre Banesto y el COOB, los corredores del equipo Banesto llevan este año en su maillot el anagrama de los Juegos Olímpicos, acontecimiento que se inaugurará el mismo día que finaliza el Tour: 26 de julio.

Semana Siciliana

Argentin pudo con el suizo Alex Zulle

No pudo ser, aunque el suizo Zulle (ONCE), un neoprofesional que fuera en la carrera de su debut tercero en la Volta a Catalunya del pasado año, ha causado una inmejorable impresión a su paso por Sicilia. Argentin, sólo gracias a las bonificaciones, logró destronarle.

Ayer partieron Zulle y Argentin igualados a tiempos, pero el italiano pronto inclinó la balanza de su lado al tomar dos segundos de bonificación en el puerto de montaña. Por si fuera poco, luego ganó la etapa por delante de Fondriest (a 5 s.), Zulle (a 9 s.), Puttini y Colagé.

El corredor del Ariostea, que ya venciera en esa misma etapa hace ocho años, se llevó la general final. Zulle ha sido segundo, a 14 segundos, y Anderson tercero, a 1:03.

	NIEVE			
	Espesor en cm.	Tipo	Remontes activos	Información
1 SISTEMA CENTRAL				
PTO.NAVACERRADA	-	-	1	91-8521435
VALCOTOS	-	-	1	91-8520857
VALDESQUI	20-100	Polvo	9	91-8520416
LA PINILLA	-	-	-	91-7663112
2 SISTEMA PENIBETICO				
SIERRA NEVADA	60-90	Polvo	19	958-249119
3 PIRINEO ARAGONES				
CANDANCHU	25-80	Dura	18	974-373192
VALLE DE ASTUN	35-80	Polvo-Dura	14	974-373034
FORMIGAL	30-70	Polvo-Dura	15	974-488125
PANTICOSA	-	-	-	974-488125
CERLER	30-70	Polvo-Dura	10	974-551012
4 SISTEMA IBERICO				
VALDEZCARAY	20	Primavera	10	941-427040
VALDELINARES	15-60	Polvo	4	974-801014
5 CORDILLERA CANTABRICA				
MANZANEDA	-	-	1	988-309767
PTO. DE SAN ISIDRO	30-40	Dura	3	987-731116
VALGRANDE/PAJARES	20	Dura	2	985-496123
ALTO CAMPOO	15-40	Polvo-Dura	7	942-779575
6 PIRINEO CATALAN				
BOI/ TAULL	70-80	Polvo	12	93-4142881
BAQUEIRA/BERET	30-70	Polvo-Dura	19	973-645052
PORT AINE	40-100	Polvo	6	973-620325
PORT DEL COMTE	50-100	Polvo	14	973-480481
MASELLA	45-155	Polvo	10	972-890053
LA MOLINA	40-100	Polvo	16	972-892164
VALL DE NURIA	50-160	Primavera	4	93-3027345
VALLTER 2000	110-165	Polvo	7	972-740353
SUPER ESPOT	-	-	-	-

Fuente: ATUDEM (Teléfono Información: 91-3457211)

TIEMPO PARA EL FIN DE SEMANA

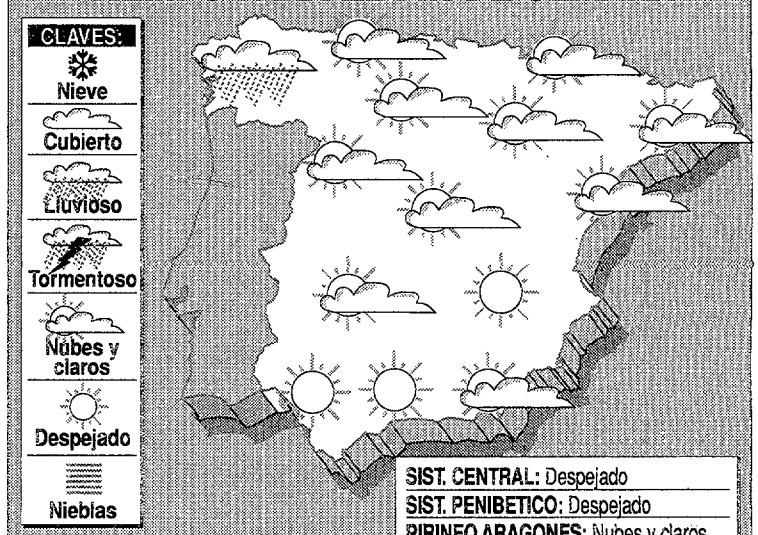

SIST. CENTRAL: Despejado
SIST. PENIBETICO: Despejado
PIRINEO ARAGONES: Nubes y claros
SISTEMA IBERICO: Despejado
CORD. CANTABRICA: Desp. y nieblas
PIRINEO CATALAN: Despejado y nieblas

Los accesos a las diferentes estaciones de la Península **permanecerán abiertos** durante este fin de semana. En general, el tiempo será nuboso, en el caso que haya algunaprecipitació será escasa. Las mínimas se mantendrán pero por el contrario las máximas tenderán al alza. En la Cordillera Cantábrica la temperatura media estará entre -2° y -3°, en el Pirineo Aragonés, entre -3° y -4°, en el Catalán, entre 0° y -7°, en el Sistema Ibérico, entre -3° y -1°, en el Central será de -3° y en el Penibético, -8°.

Fuente: INSTITUTO METEOROLOGICO — *Teléfono información Tiempo:* 094

X TORNEO CIUDAD DE LINARES

23 FEBRERO-13 MARZO | EL LIDER YUSUPOV | EL PROTAGONISTA IVANCHUK | 17.ª CATEGORIA

CUARTA RONDA El español y el ruso finalizarán hoy su partida aplazada ayer

La ventaja de Illescas ante Yusupov le puede colocar hoy a medio punto de los dos líderes

MIGUEL ANGEL LINARES
Enviado Especial ■ **Linares**

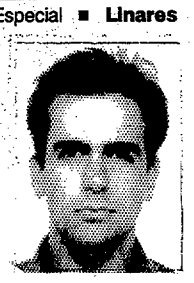

Gari Kasparov comparte con Artur Yusupov el liderato del Torneo de Linares de ajedrez, a la espera de que hoy concluya la partida entre el español Miguel Illescas y el referido Yusupov, aplazada ayer. Sin embargo, la posición en dicha partida es claramente favorable al español, que cuenta con dos peones de más. De producirse hoy la esperada victoria de Illescas, el jugador español alcanzaría los dos puntos y medio, empatando en la tercera posición con Gelfand y Beljavsky, a tan sólo medio punto de los líderes, Kasparov y Yusupov.

En la jornada de ayer, Gari Kasparov volvió una vez más a disputar la partida "estrella", esta vez ante el indio Anand. Si el lunes "arrasó" materialmente a su enemigo acérrimo Anatoly Karpov y logró unas dignas tablas con negras ante Ivanchuk, ayer se tuvo que conformar con un empate con blancas ante Anand, cuando su posición era favorable. por culpa del escaso tiempo que le quedaba. El enfado que cogió a continuación fue monumental, por lo que la jornada de descanso que hoy le aguarda le vendrá muy bien para aclarar conceptos, pues su ímpetu parece haber sufrido un serio frenazo.

HOMBRE DEL DIA

JORNADA DE AYER

Short-Ljubojevic	1-0
Salov-Beljavsky	Tablas
Kasparov-Anand	Tablas
Ivanchuk-Gelfand	1-0
Timman-Bareev	1-0
Speelman-Karpov	Tablas

CLASIFICACION

	1	2	3	4	5	6	7	8	9	10	11	12	13	14	Total
1. Timman	■	1/2	1/2	1										0	2
2. Ivanchuk	1/2	■	1										0	1/2	2
3. Gelfand	1/2	0	■									1	1		2 1/2
4. Bareev	0			■							1/2	0	1		1 1/2
5. Beljavsky					■					1/2	1	1/2	1/2		2 1/2
6. Yusupov						■			1	1	1	A			3
7. Ljubojevic							■	0	1/2	1	0				1 1/2
8. Karpov							1	■	1/2	1/2				0	2
9. Anand						0	1/2	1/2	■					1/2	1 1/2
10. Speelman					1/2	0	0	1/2		■					1
11. Short				1/2	0	0	1				■				1 1/2
12. Illescas			0	1	1/2	A						■			1 1/2
13. Salov		1	0	0	1/2								■		1 1/2
14. Kasparov	1	1/2						1	1/2					■	3

JORNADA DE HOY

Illescas-Yusupov

CLASIFICACION

1, Yusupov y Kasparov, 3,0 puntos; 3, Gelfand y Beljavsky, 2,5; 5, Timman, Ivanchuk y Karpov, 2; 8, Bareev, Ljubojevic, Anand, Short, Salov e Illescas, 1,5; 14, Speelman, 1.

■ El catalán cuenta con una poderosa ventaja de dos peones que debe ser definitiva hoy en la reanudación

■ Kasparov tuvo que ceder tablas con blancas ante Anand por falta de tiempo cuando su posición era favorable

■ La jornada de ayer significó la "resurrección" de Ivanchuk, que por fin encontró su juego, sacando del tablero a Gelfand

Quien sí pareció encontrar ayer el camino fue el ucraniano Ivanchuk, cuya victoria ante Gelffand, uno de los semifinalistas del Torneo de Candidatos, le puede devolver la moral perdida en las tres primeras rondas. Por lo que respecta a Karpov, el ex campeón del mundo volvió a defraudar ayer, al conseguir tablas "in extremis" ante Speelman, cuando el inglés había dominado el tablero durante toda la partida.

En los restantes enfrentamientos, por fin el inglés Short dio una de cal al derrotar a Ljubojevic, al tiempo que Bareev caía ante Timman y Salov y Beljavsky firmaban tablas en su enfrentamiento.

KASPAROV (0,5) — ANAND (0,5)

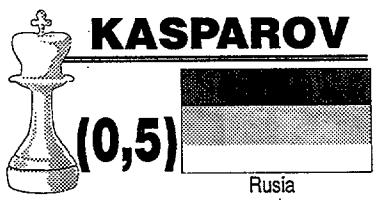

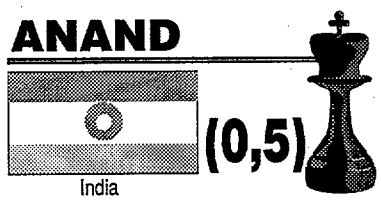

No le sentó nada bien ayer a Gari Kasparov concederle las tablas a Anand, ya que su posición era ventajosa, pero le quedaban poco menos de tres minutos para seis movimientos, lo cual no le hubiera permitido desarrollar la estrategia adecuada para terminar lo que había empezado.

1,e4/e6; 2,d4/d5; 3,Cc3/Ab4; 4,e5/c5; 5,a3/Axc3+; 6,bxc3/Ce7; 7,h4/Cbc6; 8,h5/Da5; 9,Ad2/cxd4; 10,cxd4/Da4; 11,Cf3/Cxd4; 12,Ad3/Cec6; 13,Rf1/Cxf3; 14,Dxf3/b6; 15,h6/Aa6; 16,hxg7/Tg8; 17,Axa6/Dxa6+; 18,Rg1/Txg7; 19,Df6/Tg8; 20,Txh7/Db7; 21,Ag5/Cd4; 22,c4/Ce2+; 23,Rh2/Cc3; 24,Th8/Txh8; 25,Dxh8+/Rd7; 26,Dh7/Tf8; 27,Ah6/Te8; 28,Dxf7+/Te7; 29,Dg6/Db8;

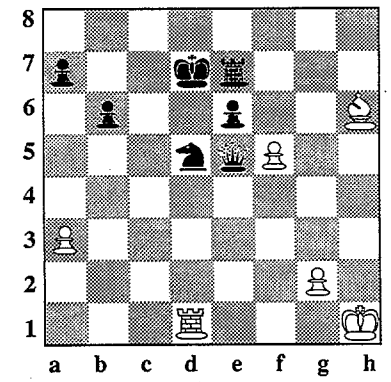

30,cxd5/Cxd5; 31,Td1/Dxe5+; 32,f4/Dh8; 33,f5/De5+; 34,Rh1 (0,5-0,5) (DIAGRAMA). No lo tenía nada claro Kasparov el concederle las tablas a Anand, pero miraba el reloj y se daba cuenta de que no podía ser. Al final, estrechó la mano del jugador indio y firmó la planilla de malísima gana, saliendo rápidamente de la sala.

IVANCHUK (1) — GELFAND (0)

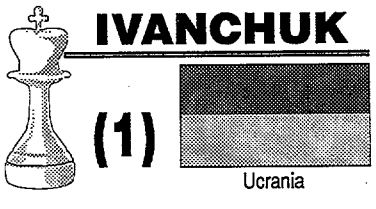

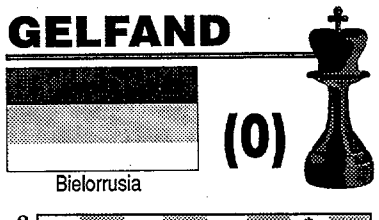

Parece que por fin empieza a funcionar el número tres del mundo, Vassily Ivanchuk, en éste "su" torneo, no en vano es el único que lo ha ganado dos veces. Ayer sacó literalmente del tablero al bielorruso Boris Gelfand, el cual había tenido un excelente inicio de torneo. Con un final explosivo, Ivanchuk ahoga el flanco de rey contrario, sin que la dama y la torre negras puedan hacer nada. Ante tal panorama, Gelfand decidió entregar su rey, pues ni con el tiempo tenía problemas ayer el ucraniano, que realizó sus treinta y tres movimientos en una hora y treinta y siete minutos.

1,d4/Cf6; 2,c4/g6; 3,Cc3/Ag7; 4,e4/d6; 5,Cf3/0-0; 6,Ae2/e5; 7,0-0/Cc6; 8,d5/Ce7; 9,Cd2/a5; 10,Tb1/Cd7; 11,a3/f5; 12,b4/Rh8; 13,f3/Cg8; 14,Dc2/Ah6; 15,Cb5/axb4;

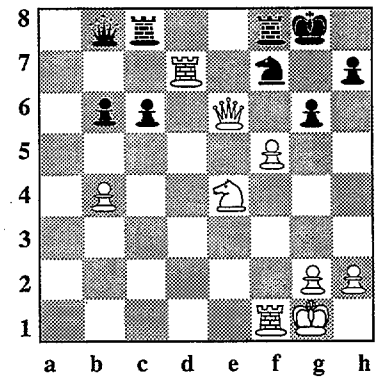

16,axb4/Ddf6; 17,c5/fxe4; 18,Cxe4/Cxd5; 19,cxd6/c6; 20,Dc5/Ad7; 21,Axh6/Cxh6; 22,Cc7/b6; 23,Dc1/Cf4; 24,Db2/Cxe2+; 25,Dxe2/Tc8; 26,Db2/Cf7; 27,f4/Cxd6; 28,Dxe5+/Rg8; 29,Ce6/Axe6; 30,Dxe6+/Cf7; 31,Tbd1/Dc7; 32,Td7/Db8; 33,f5 (1-0) (DIAGRAMA).

LINARES'92

Director del torneo

Luis Rentero se presentará a las elecciones de la FIDE

EMILIO GIJON ■ **Linares**

No ha terminado el Torneo de Linares 1992 y el director técnico del mismo, Luis Rentero, ya tiene contratados a varios jugadores para la próxima edición. El propio Luis Rentero nos confirma que en 1993 estarán Kasparov, Yusupov, Speelman, Anand, Gelfand, Beljavsky, y continúan abiertas las negociaciones con el resto de los jugadores que se encuentran en Linares. Una vez que se hayan comprometido, tratará de conseguir el contrato de Sirov y Kamsky para que el torneo del próximo año tenga dieciséis jugadores, pero sin perder la categoría 17. O sea, el más difícil todavía.

Luis Rentero nos ha manifestado que en marzo irá a Yugoslavia para tratar de organizar en Linares una Olimpiada de ajedrez infantil en agosto, con 100 equipos de menores de doce años de todo el mundo. Además, ha confirmado a MARCA que tiene la intención de presentarse a la presidencia de la Federación Internacional de Ajedrez (FIDE), una vez que finalice el mandato de Florencio Campomanes.

También declaró el director técnico del torneo que la agresividad que se da en Linares es debida a que se incentiva a determinados jugadores para que una vez ante el tablero luchen de principio a fin y no se conformen con las tablas. Así, Miguel Illescas podría disfrutar de una prima de 200.000 pesetas si es capaz de ganar al campeón del mundo, Gari Kasparov. Luis Rentero no contrata para este torneo jugadores que vengan simplemente a pasar unos días en Linares, buscando las tablas en cada uno de ellos. Es por esta razón que en este torneo se consigan medias superiores al sesenta por ciento con victoria de uno de los dos contendientes y, cuando se producen las tablas, sean tras una partida muy trabajada y reñida.

HOTEL ANIBAL
Fax:
953 - 65 22 04
Teléfono:
953 - 65 04 00

ATLETICO DE MADRID

CRISIS DEPORTIVA Y ECONOMICA DEL BALONMANO

PARRILLA comprende a Román y asume el reto

«Esto se veía venir desde hace tiempo»

JAVIER ROMANO ■ **Madrid**

Francisco Parrilla dirigió el miércoles su primer entrenamiento como técnico del Atlético de Madrid, en sustitución de Juan de Dios Román, circunstancia que ya vivió hace dos años cuando Jordi Alvaro dejó el cargo entrenador. La situación de la plantilla, tanto deportiva como humanamente, no es la más idónea. La mala racha de resultados en el inicio de la fase final de la Liga ha coincidido con la acumulación de los impagos de los sueldos por parte del club. Los semblantes reflejan preocupación y escepticismo, sobre todo los de aquellos que menos acostumbrados están a las periódicas crisis de la sección de balonmano en los últimos años.

La asunción del cargo por parte de Parrilla es considerada por la mayoría como una oportunidad de cambiar el rumbo deportivo. Al interesado su nueva situación no le ha pillado de sorpresa. *«Esto era algo que ya sabíamos y que se veía venir.»* El nuevo responsable técnico califica la decisión de Román como *«una postura de coherencia personal y no hay nada que repocharle. Su decisión puede hacer que reaccionemos, porque peor que estamos no puede ser»*.

Su función primordial es levantar la moral a una plantilla en la que cunde el desánimo e intentar lograr algún objetivo deportivo en la Liga o en la Copa del Rey. *«La solución a la crisis deportiva está en nosotros»*, asegura el nuevo técnico. *«Toda la responsabilidad recae sobre el equipo y nuestra obligación es intentar mejorar.»*

Consecuencias positivas

Dos de los miembros más significados de la plantilla, su capitán Cecilio Alonso, y el jugador más veterano, Juan Carlos Román, coinciden en comprender la actitud de Juan de Dios. Según Cecilio, nunca le había visto tan firme en una postura. *«Cuando comunicó su decisión ni siquiera yo me atreví a hacer ningún comentario.»* El capitán rojiblanco apunta una posible consecuencia positiva. *«He apreciado en los jóvenes más chispa e iniciativa. Su reacción puede ser positiva.»*

En este mismo aspecto incide Juan Carlos Román. *«Algunos no asimilaban la forma de ser de Juan de Dios. Con Paco la relación quizá será distinta porque su caracter es diferente y hay más confianza.»*

La mejora de la situación deportiva del Atlético pasa por el encadenamiento de unos resultados que devuelvan la confianza al equipo. En ese sentido, el pivote rojiblanco admite que ciertos jugadores desconfían de sus propias posibilidades y así se explica su bajo rendimiento. *«No hemos ganado ningun partido ante los grandes equipos y no sabemos jugar con dos goles de desventaja. Necesitamos pronto un triunfo significativo.»*

La sucesión de acontecimientos en el Atlético de Madrid, tras la renuncia de Juan de Dios Román al cargo de primer entrenador, no ha aclarado la situación. Mientras que el técnico basó su decisión en motivos casi sentimentales, el club ha reaccionado al conocer sus declaraciones con una nota en la que critica su trabajo. Los jugadores, preocupados por el retraso en los cobros y las poco claras perspectivas de futuro, opinan que el cambio de entrenador puede ser un revulsivo deportivo.

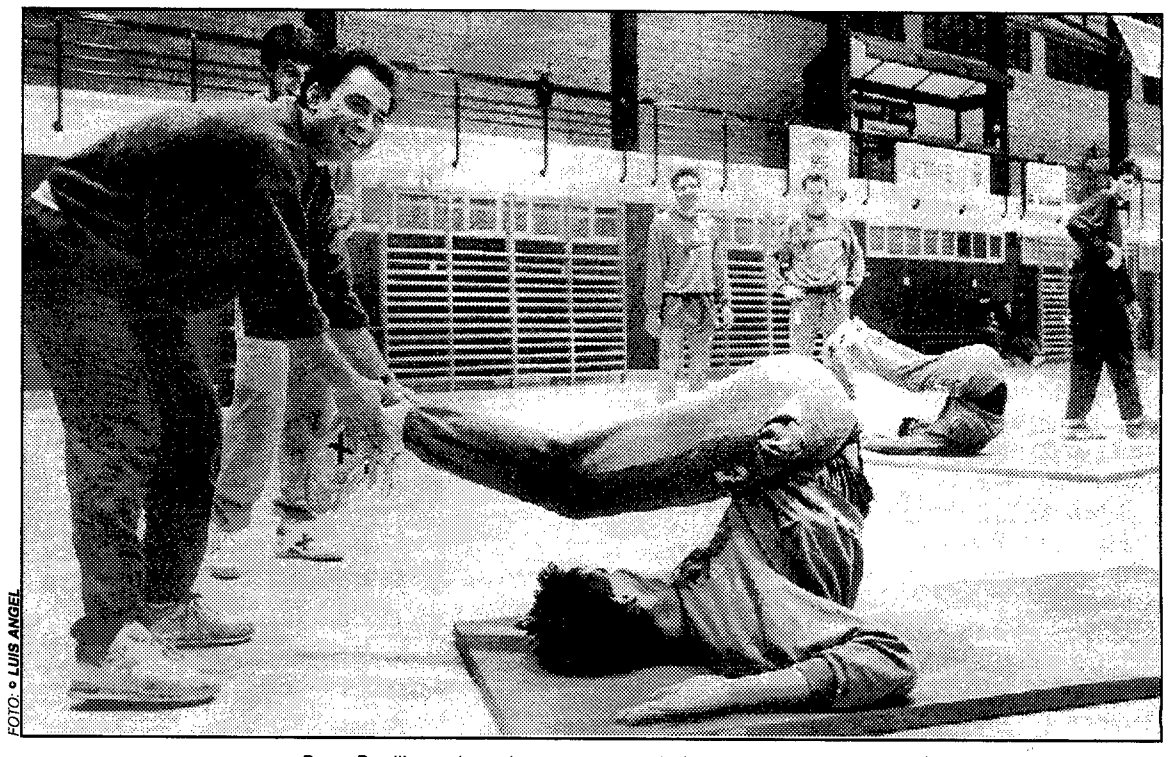

FOTO: © LUIS ANGEL

Nuevo talante *Paco Parrilla vuelve a hacerse cargo de la primera plantilla del Atlético de Madrid y cuenta con el apoyo y afecto de todos sus componentes para intentar mejorar la trayectoria deportiva del equipo en lo que resta de temporada.*

Gil convocó a la plantilla el miércoles por la noche para dar explicaciones

La directiva critica a Juan de Dios Román

JAVIER ROMANO ■ **Madrid**

La plantilla del Atlético de Madrid mantuvo una reunión con el presidente del club, Jesús Gil, en la noche del miércoles, pocas horas después de que le fuera aceptada la dimisión al entrenador Juan de Dios Román. En dicha reunión, el presidente rojiblanco expresó a los jugadores su intención de mantener en el futuro la sección de balonmano y explicó las gestiones que se están realizando para encontrar un respaldo económico, gestiones que hasta ahora no han dado fruto.

Gil propuso a los jugadores que también ellos se impliquen en dicha búsqueda de patrocinio. La plantilla mostró su malestar por el retraso en los cobros de sus haberes, que es de tres meses y el presidente rojiblanco se comprometió a resolver los casos más acuciantes la próxima semana.

Ayer, la junta directiva emitió una nota en la que critica tanto la actitud al frente del equipo como las declaraciones realizadas por Juan de Dios Román explicando su dimisión, que califica de *«deformación de la realidad»*. En dicha nota se tachan de *«planteamientos utópicos»* las propuestas hechas por Román desde principios de temporada para intentar garantizar la continuidad de la sección. También se afirma que *«el equipo se le había ido de las manos»*, que *«la plantilla no asimila los métodos anacrónicos»* y que Román *«ha propiciado la inestabilidad ante los fracasos deportivos»*. Según la directiva del Atlético, en la reunión de la noche del miércoles *«se pudieron aclarar motivos, conceptos, problemas que siempre el Presidente había tratado directamente y que en los dos últimos años no se ha hecho precisamente porque Juan de Dios Román solicitaba la total y absoluta responsabilidad de la sección»*.

Ambos equipos se encuentran empatados en la cabeza del grupo I

Barça y Teka se juegan el liderato

X. PEREZ-L. YURRITA ■ **Barcelona-Santander**

Los dos colíderes de la División de Honor, el Barcelona y el Teka, se enfrentan hoy en partido adelantado a la quinta jornada de la fase final. Ambos equipos, que se enfrentarán también en las semifinales de la Copa de Europa, conceden máxima trascendencia a este encuentro, que tiene lugar después de haber perdido simultáneamente su primer punto en la segunda fase.

Valero Ribera, técnico del Barcelona, confía en la victoria, pero respeta mucho al conjunto santanderino. Ribera cree que tanto el Teka como el Barcelona *«estamos en un buen nivel de juego en estos momentos, pero esta fase final no se puede reducir a nuestra pugna porque los equipos están ahí por algo y deben demostrarlo»*.

El entrenador barcelonista sabe que la presencia de Zlatko Portner en el equipo sería muy importante, pero se muestra cauto al respecto. *«Zlatko está entrenando bien, estamos trabajando duro con él para que se recupere totalmente lo antes posible, pero no sé aún si le voy a hacer jugar o no»*, recalca Rivera. Por lo que se refiere al resto de la plantilla sólo hay que destacar la ausencia obligada de Vujovic entre los titulares. También Serrano podría formar parte del equipo, aunque aún no está a punto.

Defensa azulgrana

El Teka pretende consolidar en el Palau Blaugrana sus opciones al título con un resultado positivo. El capitán, Julián Ruiz, relativiza la importancia del factor ambiental. *«El hecho de jugar en un campo u otro no marca ninguna diferencia. Somos un equipo muy hecho para que eso nos influya.»*

Según Ruiz, lo que más les preocupa del Barcelona es *«evidentemente, su sistema defensivo. Si fueramos capaces de romper su 3-2-1 tendríamos muchas posibilidades de lograr algo positivo.»*

Lo que se asume unánimememte en el Teka es el favoritismo de ambos equipos de cara al título. *«En eso coincidimos todos»*, explica Ruiz, *«pero también creo que los que pueden decidir el campeón son los otros seis equipos cuando se enfrentan a nosotros.»*

FOTO: © GUILLERMO RODRIGUEZ

Zlatko Portner

DIVISION DE HONOR
Barcelona-Teka
Palau Blaugarana
Argüello y Costas

TV2 20:00

Partido de las estrellas

El Teka no cede a sus jugadores

L. YURRITA ■ **Santander**

El Teka ha anunciado que no autorizará la presencia de los cuatro miembros de su plantilla convocados por la Asociación de Jugadores para disputar el partido de la estrellas, el próximo martes en Pontevedra. Los jugadores son Olsson, Cabanas, Villaldea y Medvedev. El Teka fundamenta su decisión en motivos técnicos y físicos y sólo considera la posibilidad de dejar participar a alguno de ellos de forma testimonial.

El combinado nacional, dirigido por los técnicos Villarreal y Teixeira, lo forman en principio Rico, Fort, Geni, Bolea, Franch, Echaburu, Cabanas, Villaldea, Garralda, Román, Ortega, Alemany, Masip y Ordóñez.

Tendrá duros rivales

"Alce", favorito en el P. Banco Meridional

CARLOS MOYANO ■ **Madrid**

El domingo se disputa una nueva jornada de carreras de caballos en el hipódromo de Pineda (Sevilla). La temporada está dando sus últimos coletazos ya que restan dos jornadas. Todos los colectivos del hipódromo se preguntan lo mismo. ¿Cuando comenzará Madrid?. Los entrenadores, propietarios, jockeys, mozos de cuadras y personal de la SFCCE están pendientes de que salga a la luz la oferta de la Agrupación de Propietarios, propuesta por Enrique Sarasola en la última asamblea. Mientras, la Agrupación de Carreras de Caballos de Sevilla, con Africa Mora, Javier Peinado, Miguel Ribera, Juan Herrera, y otros muchos trabajan para conseguir una temporada que comience el próximo mes de abril y se celebre durante la Expo.

Sobre 1.600 metros

El domingo la jornada cuenta con una carrera de cierta calidad, se trata del Premio Banco Meridional, dotado con 600.000 pesetas, al ganador, sobre 1.600 metros. Parte como gran favorito "Alce", propiedad de Celso Méndez, con la monta de Sergio Vidal. El hijo de "Clemence" hizo segundo el pasado domingo en una distancia un poco larga para sus facultades, y fue batido bien por "El Fabuloso". En esta distancia más acorde para sus facultades el ejemplar criado por la cuadra Rosales debe imponerse sin dificultad. Su mayor enemigo puede ser "Rosaleda", antigua compañera de preparación, que mostró forma en sus últimas carreras en La Zarzuela, y está muy bien situada de peso. La hija de "Bienvenida" puede sorprender.

La Quiniela Hípica de MARCA de la prsente semana es de 48 apuestas, por un total de 1.200 pesetas, con estos caballos:

1a. carrera: (1) Lucas, (2) Nador.

2a.: (1) Dulce de Leche.

3a.: (3) Lovely Chance.

4a.: (1) Colocación, (3) The End, (4) Cómplice, (5) Jocoso.

5a.: (4) Tossa, (6) Día Libre.

6a.: (1) Alce, (5) Al-Garahbia, (6) Rosaleda.

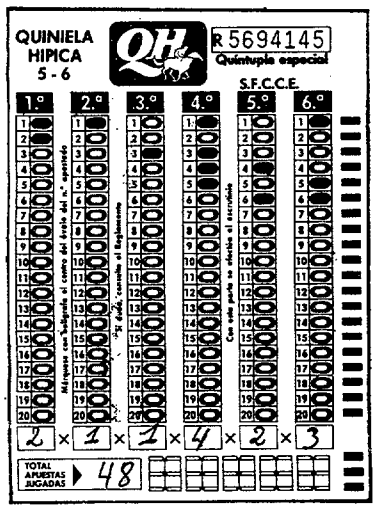

HIPODROMO DE PINEDA – Domingo, 1 de marzo. A las 12,00 h.

1 Premio RADIO NACIONAL DE ESPAÑA-RADIO 2 — 12,00
Amazonas y gentlemen. 200.000 pesetas. — 2.200 m.

N.º	CABALLO	KG.	JINETE	CUADRA	C.S.	ENTRENADOR	ULTIMAS	VALORACION	MARCA
1.	LUCAS	61	J. DELGADO	J. Delgado	1	J. Campos	1-1-2-0	7	Primera chance
2.	NADOR	67	L. A. URBANO	Sanluqueña	3	R. Jurado	4-0-2-0	6	Poca voluntad
3.	C. DEL PISUEÑA	64	D. ROSET	R. Martínez	4	R. Jurado	0-0-0-0	4	Otros gustan más
4.	RHODAS	57	T. CALLEJO	Esqueva	2	E. Olgado	0-0-0-0	3	Descartable

2 Premio PEÑA HIPICA EL BUCARO — 12,30
300.000 pesetas. Handicap 1.ª parte — 1.600 m.

N.º	CABALLO	KG.	JINETE	CUADRA	C.S.	ENTRENADOR	ULTIMAS	VALORACION	MARCA
1.	DULCE DE LECHE	67	M. CARMENA	Ussia Figueroa	2	R. Jurado	1-1-1-0	8	Está pletórica
2.	BLAUGRANA	63	S. R. TERRY	Ygda. Cataluña	4	R. Jurado	4-4-0-2	5	Otros gustan más
3.	BELVIT	63	P. FONT	Valle de Anleo	1	Ch. Delcher	2-0-1-0	6	Peligroso
4.	PEGGY	59	SRTA. IBAÑEZ	Gavilán-Casal	3	J. Campos	3-0-0-0	3	No nos gusta

3 Premio RECTA FINAL — 13,00
200.000 pesetas. — 2.200 m.

N.º	CABALLO	KG.	JINETE	CUADRA	C.S.	ENTRENADOR	ULTIMAS	VALORACION	MARCA
1.	AGASTAR	63	A. FERNANDEZ	Dónde Vamos	4	R. Jurado	0-0-0-0	3	No nos gusta
2.	RUMBERO	61	M. CARMENA	R. Martínez	1	R. Jurado	0-3-0-0	6	Estará cerca
3.	LOVEY CHANCE	61	SRTA. IBAÑEZ	Gavilán-Casal	2	J. Campos	2-0-1-3	7	Forma a favor
4.	TONY POWER	57	S. VIDAL	Fer-Pal	3	D. Martínez	4-0-2-2	5	Como sorpresa

4 Premio SOCIEDAD HIPODROMO DE SAN SEBASTIAN — 13,30
Handicap desdoblado. Segunda parte. 250.000 pesetas. — 1.600 m.

N.º	CABALLO	KG.	JINETE	CUADRA	C.S.	ENTRENADOR	ULTIMAS	VALORACION	MARCA
1.	COLOCACION	63	S. VIDAL	Valle de Anleo	7	Ch. Delcher	2-4-0-0	6	Base sólida
2.	JAEN	59	SRTA. MARCOS	Santonja	1	D. Martínez	0-0-0-1	3	Todavía no
3.	THE END	59	L. A. URBANO	Neguri	4	R. Jurado	2-3-3-0	4	Difícil lote
4.	COMPLICE	57	A. SANCHEZ	Gavilán Casal	2	J. Campos	1-4-3-0	4	Mal de peso
5.	JOCOSO	56	J. L. MARTINEZ	Valladolid	6	D. Martínez	0-0-4-0	5	Como sorpresa
6.	LABERINTO	56	A. FERNANDEZ	Pineda	3	R. Jurado	4-0-0-0	2	No nos gusta
7.	ONE S. DANCER	56	A. CARRASCO	Itálica	5	R. Jurado	3-0-4-0	2	Poca chance

5 Premio KRONINGEN — 14,00
Handicap Tercera categoría. 200.000 pesetas. — 1.600 m.

N.º	CABALLO	KG.	JINETE	CUADRA	C.S.	ENTRENADOR	ULTIMAS	VALORACION	MARCA
1.	MADRILEÑA	66	P. FONT	Esqueva	2	E. Olgado	0-0-0-0	3	Mucho peso
2.	JOVIAL	65	CALDERON	Gavilán-Casal	4	J. Campos	0-0-0-0	3	No nos gusta
3.	CALERITA	68	A. CARRASCO	Itálica	1	R. Jurado	0-0-0-0	5	Puede estar
4.	TOSSA	65	FDEZ. SARO	Vientos del Sur	10	R. Jurado	2-0-0-0	5	Peligrosa
5.	MADRE PERLA	64	S. R. TERRY	Joco	5	J. Campos	0-0	2	No nos gusta
6.	DIA LIBRE	67	L. A. URBANO	Villaviciosa	8	L. A. Urbano	3-2-0-0	6	Primera chance
7.	BAM BAM	63	M. CARMENA	Fer-Pal	3	D. Martínez	0-0-0-0	4	Mejoró algo
8.	HIERBA BUENA	60	F. JIMENEZ	Conavise	7	J. Campos	0-0-0-0	2	No nos gusta
9.	GRIFFITH J.	54	A. SANCHEZ	Haras los Condes	6	R. Jurado	0-0-0-0	2	Pobre valor

6 Premio BANCO MERIDIONAL — 14,30
Segunda categoría. 600.000 pesetas. — 1.600 m.

N.º	CABALLO	KG.	JINETE	CUADRA	C.S.	ENTRENADOR	ULTIMAS	VALORACION	MARCA
1.	ALCE	64	S. VIDAL	Celso Méndez	2	Ch. Delcher	2-1-0-1	8	No debe perder
2.	TURFAN	61	SRTA. IBAÑEZ	Cuatro Jotas	3	J. Campos	0-3-0-1	4	Difícil lote
3.	COROT	59	A. CARRASCO	Itálica	1	R. Jurado	3-4-1-2	4	Lote muy duro
4.	SILLAN	59	J. L. MARTINEZ	El Cabeza	4	D. Martínez	2-1-4-3	5	Otros gusta más
5.	AL-GARABHIA	58	F. JIMENEZ	Salinas	8	J. Campos	3-3-2-1	7	Puede estar
6.	ROSALEDA	58	A. SANCHEZ	BBC	6	J. Campos	0-4-1-3	7	Peligrosa
7.	NAVARRA	57	J. MARTINEZ	Leria	5	D. Martínez	2-1-1-0	6	Gran forma

HOCKEY PATINES

CAMARES, entrenador liceista, molesto con los árbitros de la final

«Tenía que ganar el Igualada»

ALBERTO RIVAS ■ **Igualada**

El Igualada rompió la racha de dos títulos seguidos que llevaba el Liceo y se proclamó nuevo campeón de Liga en un polémico encuentro final, dirigido por los catalanes Mestres y Martí.

La primera de ellas llegó a en el minuto 16, cuando tras despejar una bola fuera de su area, Carlos Folguera permitió que Carda lograra el 1-0 para los locales. La segunda se produjo a tres segundos del final, cuando Martí anuló el gol que significaba el empate a y con ello la prórroga dando falta a favor del Liceo por considerar que había pitado antes de que Martinazzo introdujera, con ayuda de Carlos Folguera la bola en el fondo de la portería.

Carlos Figueroa, entrenador del Igualada, consideraba el tanto bien anulado. *«Los árbitros pitaron falta sobre Martinazzo uno o dos segundos antes del gol.»*

El Igualada sufrió mucho en la segunda parte para mantener la renta de dos goles con que se fue al descanso.

«La clave del triunfo ha estado en la entrega de los jugadores, aunque reconozco que no hicimos un gran partido. En la segunda parte tuvimos muchos nervios y eso nos llevó a defender sacrificando el ataque y por eso llegaron los problemas.»

Andrés Caramés, entrenador del Liceo no ocultaba su disgusto por la actuación arbitral.

«Ya lo había avisado antes de este encuentro. No es lógico que dos árbitros catalanes piten una final entre un conjunto catalán y un gallego habiendo otros colegiados madrileños o asturianos que pueden dirigirla. Nos han perjudicado claramente en dos decisiones. El primer tanto del Igualada ha venido precedido de un despeje fuera del area de Carlos Folguera y luego al final es incomprensible que a falta de tres segundos nos anulen un gol para darnos una falta a favor. Otros arbitros, que fueran neutrales hubieran tenido más valentía y nos hubiesen concedido el tanto del empate, pero esta claro que hoy tenía que ganar el Igualada»

Balonmano, finalista

García Chico ganó los dos millones del X "Estímulos CEPSA"

El saltador con pértiga Javier García Chico se ha convertido en el cuarto atleta que ha ganado el Trofeo "Estímulos CEPSA", tras haberlo conseguido sucesivamente Arturo Ortiz y Cayetano Cornet (compartido) y Fermín Cacho.

Los candidatos sobre los que se realizó la votación fueron la tenista Arantxa Sánchez Vicario, la selección de balonmano, la gimnasta Mónica Ferrández, los atletas María José Mardomingo y Javier García Chico y la judoka Miriam Blasco.

En la primera votación, García Chico obtuvo diez votos, por once de la selección de balonmano y otros tantos de Miriam Blasco. En la segunda votación García Chico sumó ocho y la selección de balonmano, once. Finalmente se impuso el pertiguista por nueve votos a seis.

Por tanto, el zurdo kelmista recibirá los 2 millones de pesetas destinados al ganador de los "Estímulos CEPSA" como justo premio a su gran temporada invernal, en la que ha batido dos veces el récord de España (5,75 en Zaragoza y 5,76 en Madrid). Una campaña que puede redondear con una gran actuación en los Campeonatos de Europa que hoy se inician y que tiene programada la prueba de salto con pértiga para el domingo próximo.

☐ VOLEY-PLAYA

Yuste y Berenguel, decimos en la serie mundial de Brasil. La pareja almeriense Yuste-Berenguel finalizó décima de la serie mundial de Brasil, que se disputó en Copacabana. El triunfo absoluto fue para los estadounidenses Sinjun Smith y Randy Stoklos, que derrotaron en la final a los brasileños Paulao-Smilio, por 2-0 (15-5 y 15-3).

☐ PARAOLIMPICOS

España, sede de los terceros Juegos Olímpicos. España será la sede en 1992 de unos terceros Juegos Olímpicos, además de los oficiales y de los paraolímpicos, en los que 3.000 disminuidos psíquicos competirán contra sí mismos y no contra sus compañeros, según el presidente de "Special Olimpics", Francesc Martínez de Foix.

☐ HOCKEY HIERBA

Comienzan la Copa del Rey y la C. de la Reina. Este fin de semana se disputará la Copa del Rey y la Copa de la Reina en las instalaciones olímpicas de Tarrasa. Los partidos de cuartos serán: Club de Campo-Egara, Señorío de Illescas-Tarrasa, RC Polo-RS Tenis y Atlétic-Barcelona. En la Copa de la Reina, los encuentros de cuartos serán San Vicente-Club de Campo, At. San Sebastián-Junior y At. de Madrid-Real Sociedad. El Polo está en semifinales, por retirada del Benalmádena.

A. MEDITERRANEO Chema es segundo junto con otros cuatro jugadores

Olazábal, a un golpe de Giraud

EFE ■ **Chiva**

José María Olazábal, tras su victoria en Tenerife, el domingo último, sigue en racha y está de nuevo en candelero, ya que él y Pepín Cabo, un veterano profesional de El Saler que muy esporádicamente actúa en el Tour Europeo, se instalaron a un golpe del desconocido francés Eric Giraud, primer líder del Abierto del Mediterráneo, que comenzó ayer en los terrenos del Club El Bosque de Chiva.

Los dos españoles comparten la segunda posición con otro francés, Jean Van de Velde; un holandés de casi idéntico apellido, Chris Van del Velde, y un sueco que ni sus propios colegas saben quien es: Fredrik Lindgren, todos ellos con 68 golpes, uno más que el joven Giraud. José Rivero, hombre de calidad que pasa por un buen comienzo de temporada, y Manuel Moreno, aún por cuajar, ambos con un golpe más, completan el cuarteto de españoles en la parte alta de la clasificación.

CLASIFICACION

1. E. Giraud (FRA), 67; 2. F. Lindgren (SUE), J. Van de Velde (FRA), **J.A. Cabo (ESP), J.M. Olazábal (ESP)**, C. Van der Velde (HOL, 68; 7. J. Heggarty (IRN), P. Smith (ESC), P. Baker (ING), **J. Rivero (ESP), M. Roe (ING), M. Moreno (ESP)**, B. Ogle (AUS), 69; 14. B. Malley (USA), A. Binaghi (ITA), J. Aeggman (SUE), B. Barnes, (ESC), S. Richardson (ING), R. Chapman (ING), V. Singh (FID), M. McLean (ING), M. James (ING), J. Parnevik (SUE) y R. Boxall (ING), 70.

Parry, líder en Sidney tras el primer recorrido. El australiano Craig Parry con 65 golpes, seis bajo par, es líder del Abierto de Nueva Gales del Sur.

LAS TARJETAS, JORNADA A JORNADA

ABIERTO DE TENERIFE	1ª	2ª	3ª	4ª	TOTAL
1. E. Giraud (FR)	67				67
2. S. Lindgren (SUE)	68				68
*. J. Van De Velde (FR)	68				68
***. J.A. Cabo (ESP)**	68				68
***. J.M. Olazábal (ESP)**	68				68
*. C. Van Der Velde (HOL)	68				68
7. J. Rivero (ESP)	69				69
***. N. Moreno (ESP)**	69				69
14 . V. Singh (FIJ)	70				70
25. J.M. Carriles (ESP)	71				71

GIMNASIA

Fuera del Plan ADO

El conjunto podría ser patrocinado

EFE ■ **Madrid**

La modalidad de conjuntos, especialidad de la gimnasia rítmica que no está incluída en el programa olímpico, puede estar patrocinado por una empresa al margen de la Asociación de Deportes Olímpicos Barcelona'92 (ADO'92), según explicó Jesús Méndez, secretario general de la Federación Española de Gimnasia Rítmica.

Méndez aseguró que el posible conflicto con el ADO por el patrocinio de una marca no incluída en esta asociación no tiene sentido cuando se trata de una modalidad no olímpica. *«Nuestro contrato con el ADO estipula la exclusividad para los equipos y gimnastas olímpicos y este no es el caso. Todo ha sido un malentendido»*, dijo.

Para ayer estaba prevista la presentación del patrocinio por parte de una firma del conjunto español de gimnasia rítmica, campeón del mundo.

La Mercantil **INDUSTRIAL GANADERA DE VINAROZ, S. A.,** acordó modificar su objeto social en Junta General Extraordinaria Universal, celebrada el 15 de febrero de 1992, en el domicilio social. El ARTICULO 2 de sus Estatutos Sociales pasa a tener el siguiente tenor literal: "Del objeto: constituye su objeto la manipulación, transformación y comercialización, en cualquiera de sus formas, de carnes animales y sus derivados que estén destinados al consumo humano.
El desarrollo de estas actividades podrá hacerse, total o parcialmente, mediante la titularidad de acciones o participaciones en sociedades con objeto análogo."

Madrid, a 28 de febrero de 1992
EL ADMINISTRADOR UNICO

ARRANCAMOS NUESTRO MOTOR 16 EL VIERNES PARA QUE LO TENGA CALIENTE EL FIN DE SEMANA.

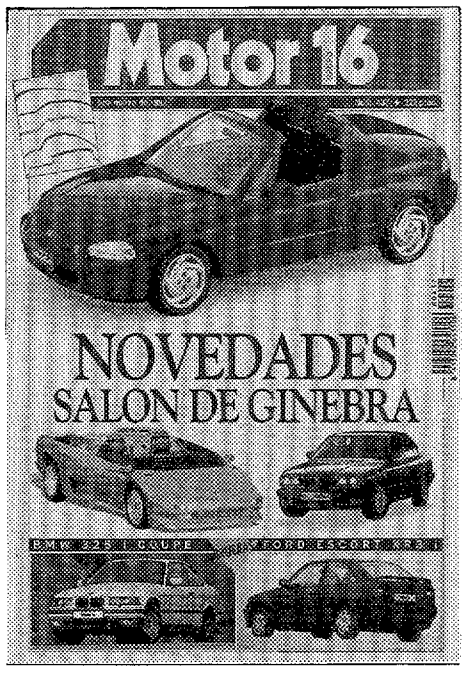

A partir de ahora, Motor 16 sale los viernes en toda España, para que disfrute de la más completa información del mundo del motor durante el fin de semana. En caliente.

Motor 16 GRUPO
CONDUZCA CON VENTAJA

DMB&B

Es una publicación del 16

PALMA DE MALLORCA, 28 A 1 DE MARZO

FINAL DE LA COPA DEL MUNDO

La final de la Copa del Mundo de natación, la cita internacional más importante en piscina corta de la temporada 91-92, se disputa desde hoy hasta el domingo en la piscina municipal cubierta de Palma de Mallorca y probablemente deparará una notable actualización de las plusmarcas mundiales.

Sergi López es el principal favorito en la prueba de los 200 m braza

- Es la única competición oficial internacional que ofrece premios en metálico
- Los participantes intervienen por sus puntuaciones en la pruebas previas o por invitación de la FINA
- La tabla de plusmarcas mundiales en 25 metros experimentará cambios

La final repartirá más de treinta millones de pesetas entre los mejores de cada prueba

Palma, última cita mundial antes de los JJ OO

JAVIER ROMANO ■ **Madrid**

La Copa del Mundo de natación es la competición que la Federación Internacional (FINA) eligió para subirse al carro del mercantilismo con el fin de intentar controlar esta creciente tendencia en la natación. En la final se repartirán unos treinta y dos millones de pesetas entre los tres mejores de cada prueba, a razón de medión millón para cada ganador y 200.000 y 100.000 pesetas para los segundos y terceros, respectivamente.

Este presupuesto, sin embargo, no ha atraído a la mayoría de figuras mundiales. La perspectiva de los Juegos Olímpicos y la concurrencia de otras competiciones nacionales han restado protagonismo tanto a las pruebas puntuables como a la final de la Copa del Mundo. Durante la próxima semana se disputan en Estados Unidos los campeonatos –trials– de selección olímpica; los nadadores australianos está en plena temporada de verano y las estrellas húngaras no han alterado su metódica preparación olímpica, como ejemplos más claros.

Por tanto, esta Copa del Mundo ha restringido su capacidad de convocatoria a Europa –con notables ausencias de italianos, alemanes y británicos–, Canadá y puntuales presencias de nadadores asiáticos u oceánicos en las previas o en la final.

En busca de premios

No es una casualidad que las naciones con mayor representación en la final sean Alemania y la Comunidad de Estados Independientes. A diferencia de los atletas, los nadadores alemanes orientales no tuvieron la alternativa del patrocinio comercial después de perder sus privilegiadas condiciones de entrenamiento al desaparecer su estado. Eso se tradujo en un tremendo descenso de las prestaciones de sus imbatibles mujeres, que son mayoría en la representación germana en Palma. Tan necesitados de dinero como ellas y sus entrenadores están los soviéticos, que por ahora mantienen su competitividad, con nuevos valores como el velocista Popov o la bracista Rudovskaia.

En Palma está previsto que compitan tres campeones mundiales: Martín López Zubero (200 m espalda), la china Lin Li (200 y 400 m estilos) y la soviética Elena Volkova (200 m braza), así como una olímpica, la alemana Daniela Hunger (200 m estilos).

La nómina de campeones de Europa (11) y plusmarquistas universales (8) es más amplia. Destacan entre estos últimos, además de López Zubero, el canadiense Mark Tewksbury (50 y 100 m espalda), el alemán Nils Rudolph (50 m libre y 50 m mariposa), el sueco Anders Holmertz (400 m libre), la alemana Astrid Strauss (800 m libre) y la sueca Louise Karlsson (100 m estilos), todos ellos en 25 metros.

A lo largo de la temporada invernal se han batido 12 records, tres de ellos en competiciones puntuables para la Copa del Mundo. Es probable que esta cifra aumente en Palma de Mallorca. Las pruebas de cincuenta metros y la de 100 metros estilos son las más susceptibles de mejora dado que su inclusión en las competiciones internacionales es reciente y sus límites están menos definidos.

LOPEZ ZUBERO

El nadador más destacado del pasado año inicia en Palma su temporada del 92 enfocada totalmente hacia los JJ OO

Mejores marcas en 200 espalda y 200 braza

López Zubero y Sergi López son favoritos en sus pruebas

J. ROMANO ■ **Madrid**

Las principales opciones de triunfo de los españoles en la Copa del Mundo corren a cargo de Martín López Zubero y Sergi López, en los 200 metros espalda y los 200 metros braza, respectivamente. Ninguno de los dos ha intervenido en las pruebas puntuables pero la FINA les ha invitado directamente.

López Zubero cubrió sus objetivos hasta los JJ OO con el récord mundial de 200 espalda en pileta olímpica que logró en noviembre. No ha preparado ex profeso esta competición, pero su calidad y condiciones técnicas le convierten en una de las principales atracciones. Martín está inscrito en 50, 100 y 200 metros espalda, 50 metros mariposa y 200 metros estilos, aunque quizá no intervenga en todas. Es el favorito en los 200 espalda, cuyo récord mundial posee (1:52.51), así como la mejor marca de la temporada (1:55.88). Sus principales rivales pueden ser los ex soviéticos Kharitonov (1:56.56) y Selkov –subcampeón de Europa– y el alemán Weber (1:56.59). Una de las pruebas más atractivas será la de 100 espalda, en la que López Zubero se enfrentará al recordman mundial, el canadiense Mark Tewksbury, que acaba de batir su plusmarca dos veces consecutivas. En las restantes Martín tiene menores posibilidades.

La otra baza española se centra en los 200 metros braza, donde intervienen Sergi López y Joaquín Fernández. López tiene la mejor marca acreditada de los participantes en esta temporada (2:10.58). Las ausencias de especialistas como Barrowman, Gilligham o Rosza le sitúan como favorito, aunque con las mismas reservas en torno a su puesta a punto que las expresadas con López Zubero.

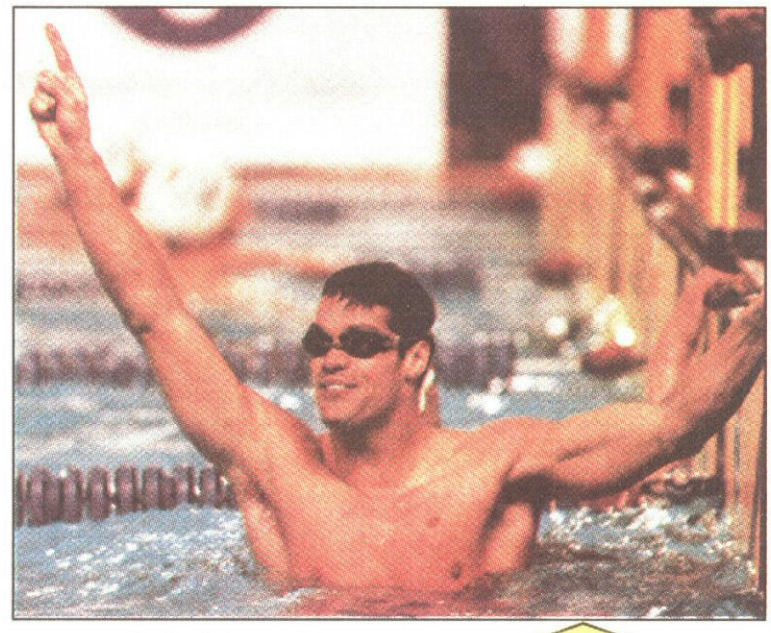

TEWKSBURY

El ganador de la Copa del Mundo 91 amenaza su record de 100 espalda en una prueba que le enfrentará a Martín.

Participación española

Amenaza para los records nacionales

J. R. ■ **Madrid**

Los restantes cinco participantes españoles presentes en Palma intervienen gracias a sus actuaciones en las competiciones puntuables de Leicester o Bonn: Joaquín Fernández (200 metros braza), ganador de su prueba en la ex capital alemana, José Luis Ballester (100 y 200 metros mariposa), Esteve Comamala (400 metros estilos), María Luisa Fernández (100 y 200 metros mariposa) y Silvia Parera (400 metros estilos).

Sus objetivos son los de clasificarse para las finales, mejorar sus marcas, lo que en algunos casos pueden significar nuevos records y afinar su preparación pra los nacionales de invierno. Quien mejor nivel ha mostrado en esta temporada invernal es Silvia Parera, que ha batido las plusmarcas españolas de 200 y 400 metros estilos.

MARCA LA LUCHA CONTRA EL CRONOMETRO DEBAJO DEL AGUA

LAS CLAVES DE PISCINA CORTA

En las pruebas que se disputan en piscinas de 25 metros tienen vital importancia las técnicas empleadas en las salidas y los virajes. Estos últimos se duplican respecto a las competiciones celebradas en piscinas de dimensiones olímpicas. Por tanto los nadadores que mejor dominan las técnicas de salida y volteos cuentan con una ventaja suplementaria. Esto es especialmente significativo en dos estilos, los de espalda y braza debido a las peculiaridades de su reglamento.

Salida de agarre

Durante el vuelo el cuerpo se extiende totalmente con un ángulo casi horizontal. En la entrada al agua apenas se busca profundidad.

Salida en agujero

La extensión del cuerpo se realiza con un ángulo muy abierto. Los brazos quedan suspendidos. La entrada en el agua se realiza con gran inclinación, metiendo el cuerpo por el agujero formado por las manos.

La importancia del nado submarino

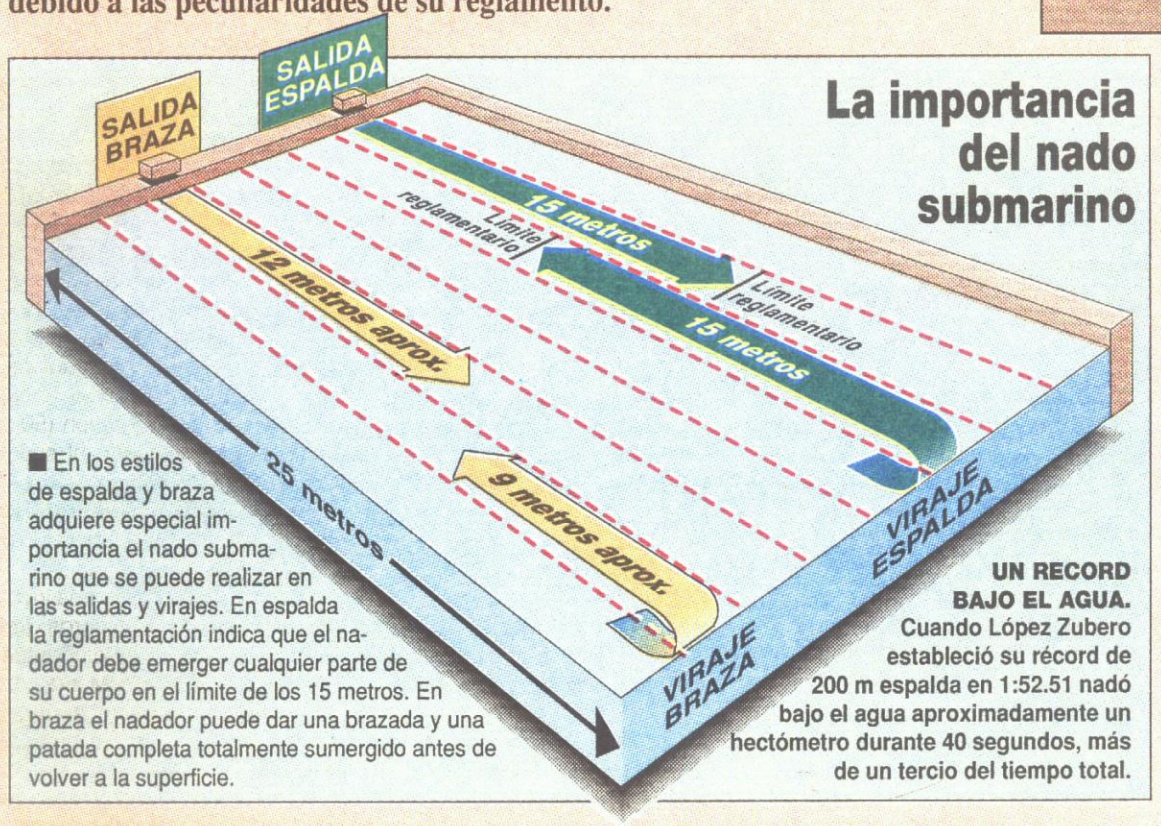

■ En los estilos de espalda y braza adquiere especial importancia el nado submarino que se puede realizar en las salidas y virajes. En espalda la reglamentación indica que el nadador debe emerger cualquier parte de su cuerpo en el límite de los 15 metros. En braza el nadador puede dar una brazada y una patada completa totalmente sumergido antes de volver a la superficie.

UN RECORD BAJO EL AGUA. Cuando López Zubero estableció su récord de 200 m espalda en 1:52.51 nadó bajo el agua aproximadamente un hectómetro durante 40 segundos, más de un tercio del tiempo total.

Salida de espalda

La extensión simultánea de brazos y piernas eleva el cuerpo hacia atrás y arriba. Las manos tocan el agua cuando el cuerpo está arqueado. Los brazos se introducen en agujero y la cabeza tronco y piernas entran en el agua con movimiento de delfín.

El deslizamiento bajo el agua durante un máximo de 15 metros se realiza con un movimiento ondulatorio de cuerpo y piernas.

Viraje de braza

Después de cada salida y virajese puede dar una brazada y una patada completa totalmente sumergido.

El viraje de espalda

El último cambio de reglamentación permite al nadador tocar la pared, en el viraje de espalda con cualquier parte del cuerpo. La mayoría giran su cuerpo en la última brazada para hacer el volteo de crol.

■ A partir del contacto con la pared el nadador se desliza con la técnica de apnea, batiendo sus piernas a modo de delfín. Debe salir a la superficie antes de 15 metros.

COMPARACION DE LAS PLUSMARCAS MUNDIALES EN PISCINAS DE 50 Y 25 M.

CATEGORIA MASCULINA					CATEGORIA FEMENINA	
RECORD EN 50 M.	RECORDS EN 25 M.	DIFER.	PRUEBA	DIFER.	RECORDS EN 50 M.	RECORDS EN 25 M.
Tom Jager (USA) 21.81	Nils Rudolph (ALE) x 21.76	-00,06	50 m. libre	-00,17	Wenji Yang (CHI) 24.98	Lidia Copariu (RUM) x 24.81
Matt Biondi (USA) 48.42	Michael Gross (ALE) x 48.20	-00,22	100 m. libre	-01,25	Kristin Otto (ALE) 54.73	Lidia Copariu (RUM) x 53.48
Giorgio Lamberti (ITA) 1:46.49	Giorgio Lamberti (ITA) x 1:43.64	-02,85	200 m. libre	-01,20	Heike Friedrich (ALE) 1:57.55	Birgitt Meineke (ALE) x 1:56.35
Uwe Dassler (ALE) 3:46.95	Anders Holmertz (SUE) x 3:40.81	-06,14	400 m. libre	-01,80	Janet Evans (USA) 4:03.85	Astrid Strauss (ALE) x 4:02.05
Joerg Hoffman (ALE) 14:50.36	Kieren Perkins (AUS) 14:32.40	-17,54	1.500/800 m. libre	-00,88	Janet Evans (USA) 8:16.22	Astrid Strauss (ALE) x 8:15.34
–	Dimitri Volkov (CEI) x 27.15	–	50 m. braza	–	–	Peggy Hartung (ALE) xx 31.22
Norbert Rozsa (HUN) 1:01.29	Dimitri Volkov (CEI) x 59.30	-01,59	100 m. braza	-00,86	Silke Hoerner (ALE) 1:07.91	Silke Hoerner (ALE) x 1:07.05
Mike Barrowman (USA) 2:10.60	Nick Gilligham (GRB) 2:07.93	-02,67	200 m. braza	-03,79	Silke Hoerner (ALE) 2:26.71	Silke Bornine (ALE) x 2:22.92
–	Mark Tewksbury (CAN) x 24.79	–	50 m. espalda	–	–	Silke Volker (ALE) xx 28.59
Jeff Rouse (USA) 53.93	Mark Tewksbury (CAN) 52.50	-01,43	100 m. espalda	-00,42	K. Egerszegui (HUN) 1:00.31	Betsy Mitchell (USA) x 59.89
Martín López Zubero (ESP) 1:56.57	**Martín López Zubero (ESP) 1:52.51**	-03,94	200 m. espalda	+00,49	K. Egerszegui (HUN) 2:06.62	Anna Simcic (NZL) 2:07.11
–	Nils Rudolph (ALE) xx 24.05	–	50 m. mariposa	–	–	Kristin Topham (CAN) xx 27.17
Pablo Morales (USA) 52.84	Marcel Gery (CAN) x 52.07	-00,77	100 m. mariposa	+00,98	Mary Meaguer (USA) 57.93	Mary Meagher (USA) x 58.91
Melvin Stewart (USA) 1:55.69	Frank Exposito (FRA) 1:54.67	-01,02	200 m. mariposa	-00,31	Mary Meaguer (USA) 2:05.96	Mary Meagher (USA) x 2:05.65
–	Josef Hladsky (ALE) xx 54.66	–	100 m. estilos ind.	–	–	Louise Karlsson (ALE) xx 1:01.96
Tamas Darnyi (HUN) 1:59.36	Jani Sievinen (FIN) 1:57.19	-02,17	200 m. estilos ind.	-01,13	Ute Geweniger (ALE) 2:11.73	Petra Schneider (ALE) x 2:10.60
Tamas Darnyi (HUN) 4:12.36	Alex Bauman (CAN) x 4:09.64	-02,72	400 m. estilos ind.	-04,74	Petra Schneider (ALE) 4:36.10	Noemi Lung (RUM) x 4:31.36

x Mejores marcas previas al reconocimiento de records mundiales en 25 m. xx Pruebas en las que aún sólo se reconocen mejores marcas.

G.P. DE SUDAFRICA Nigel Mansell fue el más rápido en los entrenamientos libres

La Fórmula 1 "echó a andar" en Kyalami

JOSEP MARIA BOSCH

Enviado especial ■ **Johannesburgo**

El 19 de octubre de 1985 tuvo lugar la XXI edición del G.P. de Sudáfrica en el circuito de Kyalami. La prueba, que resultó un notable éxito deportivo merced a la extraordinaria actuación de Mansell, que se hizo con su segunda victoria en grandes premios, contó únicamente con 20 coches en la salida. Los equipos Renault y Ligier no acudieron –siguiendo instrucciones del ministro francés de Deportes– en protesta contra el régimen racista del país, mientras que el inglés RAM no pudo costearse el desplazamiento.

Siete años después, el Mundial ha vuelto a tierras sudafricanas, recorriendo con ello los cinco continentes. El cese del apartheid dio lugar a que Sudáfrica pudiera de nuevo solicitar su inclusión en el campeonato. Tramitada ésta, Roland Bruynseraede, inspector de seguridad de la FISA, se desplazó varias veces a Kyalami para controlar los trabajos tendentes a convertir el circuito situado en los suburbios de "Joburg" en apto para las prestaciones de la actual F-1. Como resultado de ello, la pista ha visto incrementada su longitud y se ha realizado una nueva zona de boxes.

Dave McGregor, director de la Motor Racing Enterprise, propietaria del trazado, comentaba: *«No hemos escatimado medios para convertir nuestro circuito en uno de los más modernos del Mundial. Esperamos recibir a más de 5.000 personas procedentes de Europa y Japón, y la cobertura televisiva llegará a los 1.000 millones de personas. No podemos fallar».*

FOTO: • AP

El Mundial despierta *Ayer, los pilotos de F-1 volvieron al trabajo. Giovanna Amati (en la foto, subiéndose a su Brabham) no entró con buen pie en la "categoría reina".*

Amati decepcionó

Por otro lado, ayer se celebraron dos sesiones de ensayos libres para que los pilotos se familiarizasen con el trazado, y el británico Mansell dejó clara su superioridad, precediendo a Berger y Senna. Tanto la escudería Williams como McLaren emplearon versiones modificadas de sus monoplazas de 1991.

También causó buena impresión Ferrari, que hizo debutar un nuevo motor, mucho más ligero que el anterior. No se puede decir lo mismo de la italiana Amati y Belmondo, que fueron penúltima y antepenúltimo, respectivamente, a más de diez segundos de Mansell.

Citar finalmente que Goodyear ha anunciado que este año no habrá neumáticos de clasificación, sino que suministrará un solo tipo de gomas para seco y otro para mojado, en función de cada circuito.

MEJORES TIEMPOS: 1, Mansell (Williams), 1:17.107; 2, Berger (McLaren), 1:18.660; 3, Senna (McLaren), 1:19.007; 4, Patrese (Williams), 1:19.691; 5, Alesi (Ferrari), 1:19.743; 6, Schumacher (Benetton), 1:19.807; 7, Capelli (Ferrari), 1:20.502; 8, Brundle (Benetton), 1:20.588; 9, De Cesaris (Tyrrell), 1:21.050; 10, Herbert (Lotus), 1:21.342; 11, Morbidelli (Minardi), 1:21.386.

Ayer, en el Jarama

Elegidos los pilotos de la Ofensiva Uno

Ayer se celebraron en el circuito del Jarama las pruebas de selección para la Ofensiva Uno 1992. El joven asturiano Alberto Hevia, de 17 años, y el catalán Jorge Nogués, de 16, tomarán los dos volantes vacantes, acompañando a Iñigo Vigiola e Israel Rodríguez, en el equipo creado por la Federación Española para el campeonato nacional de la Fórmula Fiat. Hevia y Nogués salieron de una selección entre 150 jóvenes que se presentaron a la preselección que se ha disputado durante tres días en el circuito madrileño. Hevia ha sido campeón de Asturias de karting en 1991 y Nogués no ha corrido en ningún campeonato previamente.

El circuito barcelonés albergará la carrera española en lugar de Jerez

Montmeló se lleva la Fórmula 3000

La carrera española del campeonato de Fórmula 3000, que se celebrará el próximo 21 de junio y que tendría que disputarse en el trazado de Jerez de la Frontera, se celebrará en el circuito catalán de Montmeló, según pudo saber ayer este diario de una fuente cercana a la Federación Española. Quizá la principal causa de este cambio se deba a que este año correrá en esta categoría el piloto catalán Jordi Gené y su presencia en este trazado puede ser más interesante, cara al espectador, que en el circuito de Jerez. De todas formas, ayer por la tarde los responsables de la pista andaluza aún no tenían noticias sobre este cambio de escenario.

Si se confirma también que la prueba española del Mundial de Sport se disputará en Jarama en vez de Jerez, al trazado andaluz ya sólo le quedará esperar que el G.P. de Hungría "caiga" del calendario, como está previsto, para que la F-1 vuelva en agosto a Andalucía.

Carlos Gracia no aceptará la vicepresidencia de la FISA. El presidente de la Federación Española, Carlos Gracia, no aceptará el cargo de vicepresidente de la FISA como, en un principio, él mismo aseguró que haría. Las elecciones a la Federación Española tendrán lugar esta próxima primavera y Carlos Gracia ya ha confirmado su candidatura. Quizá ésta sea la razón más poderosa por la cual el presidente de la FEA ha decidido no ocupar el sillón de la vicepresidencia de la FISA.

La Baja Aragón, con problemas. El RACC ha desestimado la organización de la próxima edición de la Baja Aragón. RACC tiene bastante con organizar el G.P. de España de F-1, el Rallye de Cataluña y varias pruebas internacionales de Montmeló. Además, las fecha en que tradicionalmente se disputa este raid, coinciden con los Juegos Olímpicos de Barcelona.

AERONAVAL DE CONSTRUCCIONES E INSTALACIONES, S. A.

El nuevo objeto social de la compañía, según lo acordado en la Junta General Extraordinaria de accionistas, de fecha 25 de febrero de 1992, es el siguiente:

a) La fabricación y comercialización de todo tipo de maquinaria y material eléctricos y electrónicos.
b) La realización de todo tipo de montajes e instalaciones eléctricos y electrónicos.
c) La reparación, conservación y mantenimiento de todo lo relacionado en los dos apartados anteriores.

Llevar a cabo todas o cualesquiera de las actividades enumeradas, por cuenta propia o ajena, con medios propios o ajenos, es decir, directamente o subcontratando, e incluso en asociación con otras personas físicas o jurídicas o mediante la participación en otras sociedades con objeto social idéntico o análogo.

HOSMAR GASTRONOMICA, S. A.

Por acuerdo de la Junta General Extraordinaria y Universal de Accionistas, de fecha 15 de febrero de 1992, ha acordado: de conformidad con los dispuesto en la Ley 19/89 y R. D. 1564/89, la transformación de la Sociedad de S. A. a S. L., pasándose a denominar HOSMAR GASTRONOMICA, S. L.

ADMINISTRADOR UNICO

TECNOLOGIA IBERICA Y COMERCIO, S. A.

En cumplimiento de lo dispuesto en el artículo 224 de la Ley de Sociedades Anónimas, comunica que la Junta General Universal y Extraordinaria ha acordado, por unanimidad, transformar la Sociedad en una Sociedad de responsabilidad limitada, pasando a denominarse TECNOLOGIA IBERICA Y COMERCIO, S. L.

CONSTRUCCIONES BAVARO, S. A.

Por acuerdo de la Junta General Universal, adoptado por unanimidad el pasado 1 de enero de 1992, se transforma la Sociedad, pasando de Anónima a Limitada.

Madrid, a 13 de febrero de 1992.
ADMINISTRADOR UNICO
M. Soledad García Moracho.

STORAGE EMPRESA DE ALMACENAJE Y DISTRIBUCION

pone a su disposición 8.000 m2 de almacenes para stocks y envíos de sus productos a nivel nacional.

Tel.: 697 33 15

INSERPRO MADRID, S. A.

Se hace público que la Sociedad ha trasladado su domicilio social de la calle de Canapiare, número 10, a la calle de Valderribas, número 61, de Madrid.

Madrid, 27 de diciembre de 1991
El Presidente del Consejo de Administración

VILLARTA 71, S. A.

Por Junta General Extraordinaria y Universal, celebrada el día 24 de febrero de 1992, se acordó, por unanimidad, la transformación de "Villarta 71, S. A.", en Sociedad de Responsabilidad Limitada, pasando a denominarse "Agro-Villarta, Sociedad Limitada".

Madrid, 25 de febrero de 1992
El Administrador

También Cadalora

Cardús continuará sus entrenamientos en Australia

JESUS BENITEZ ■ **Jerez**

Carlos Cardús ha emprendido hoy viaje a Australia, país en el que el próximo domingo iniciará unas intensas sesiones de trabajo. El de Tiana pretende cubrir un buen número de kilómetros en el trazado de Eastern Creek con el objeto de adaptarse a fondo a su nueva Honda 250 c.c. y perfeccionar su puesta a punto de cara al primer G.P. del año, que se disputará el próximo 29 de marzo en Japón.

Cardús compartirá pista con el resto de pilotos oficiales de Honda, tanto de 250 como de 500 c.c. Las pruebas han sido convocadas por la marca japonesa y se prolongarán hasta el miércoles día 4. En ellas participará también el campeón mundial del "cuarto de litro", Luca Cadalora, por lo que podremos tener unas primeras estimaciones de las posibilidades de ambos pilotos con las nuevas motos.

En estos ensayos también participará Alex Crivillé, que se subirá por primera vez a la nueva Honda NSR 500. Alex podrá comprobar también el estilo de pilotaje de los otros dos pilotos oficiales de la marca, Doohan y Gardner.

Volviendo a Cardús, tras culminar sus ensayos en Australia, viajará a Suzuka (Japón), donde se entrenará los días 17, 18 y 19 de marzo.

Rainey y Kocinski

Por otro lado, el equipo Yamaha-Roberts, integrado por Rainey y Kocinski, iniciará unas sesiones de ensayos en Montmeló el próximo lunes. Los pilotos estadounidenses trabajarán durante tres jornadas en la pista barcelonesa y, a partir del jueves, lo hará Juan Garriga, que prácticamente va a desarrollar toda su pretemporada en España.

La FIM sigue "reteniendo" el calendario del Mundial. La Federación Internacional, que el pasado miércoles hacía público su acuerdo con las dos nuevas empresas que gestionarán el Mundial (Dorna y TWP) sigue sin dar a conocer el calendario del citado campeonato cuando sólo restan tres semanas para que los grandes premios inicien su andadura.

Se inicia el Nacional de motocross de 125 c.c. La primera de las seis pruebas del Nacional de motocross, en las categorías de 125 y 80 c.c., se disputará este fin de semana en el circuito "Cerro Negro" de Talavera de la Reina. Este año la competición del "octavo de litro" se disputará a tres mangas. Entre los 89 pilotos inscritos, figuran hombres como "Luisake", campeón de España de 250 c.c.; Raba, los hermanos Bernárdez, Rendueles, Alonso y Rial. Los entrenamientos comenzarán mañana, mientras que las carreras se disputarán el domingo, a partir de las 10:45.

JOVENTUT 96
MAES PILS 78

Los belgas dieron el susto al comienzo

Se decidió todo en la segunda parte

JOAQUIN CASTELLVI ■ **Badalona**

El Montigalá Joventut cumplió con el expediente que suponía la confrontación en la última jornada frente al Maes Pils Malinas. Lo hizo mínimamente, en un mal partido, que incluso levantó la alarma en el desangelado pabellón badalonés durante la primera parte, cuando los belgas aprovecharon la relajación local para alcanzar ventajas significativas de hasta doce puntos (18-30).

El equipo de Lolo Sainz comenzó tan frío el encuentro, pensando quizá que la confrontación no iba con él, que los errores se sucedieron de manera consecutiva y la defensa hizo aguas en todos los aspectos, mientras el Malinas, por mediación de un acertadísimo Varner y Struelens, prácticamente lo anotaba todo. Ni siquiera el tiempo muerto de Sainz a los diez minutos cambió entonces la situación.

Cuando el panorama se puso muy negro, la reacción de los badaloneses fue fulminante, con un parcial de 14-0 que dio la vuelta al marcador en cuestión de poco más de tres minutos. La tercera falta de Villacampa decidió a Lolo a darle descanso –no volvió a salir– sin que se resintiera en el juego local. Una diferencia de seis puntos no sirvió para nada porque los belgas volvieron al partido. Un triple de Deheneffe y una canasta inmediata les puso por delante (38-39), que al intermedio se quedó en empate tras un tiro libre anotado por el Joventut.

La segunda parte fue completamente diferente. Tal vez la presumible bronca de Sainz a sus hombres surtió efecto nada más iniciarse la segunda parte. Joventut jugó a su antojo ante la falta de oposición del Malinas, que dio la impresión de no saber jugar frente a un rival que defienda con cierta agresividad. Varner, evidentemente cansado por el esfuerzo anterior, dejó sin posibilidades ofensivas a su equipo, que encajó un parcial de 17-0 en cinco minutos y cuarenta segundos, hasta que anotó su primera canasta.

Grandes diferencias

No quedó la cosa ahí pues la Penya, a través de un Rafa Jofresa inspirado y un Pressley espectacular, animó el partido y dio un poco de ambiente, algo que se echó bastante de menos. Pardo acompañó a Villacampa en el banquillo, a causa de algunos problemas físicos de ambos, pero sus ausencias no se notaron por el acierto del tandem mencionado.

Las diferencias oscilaron a partir de entonces entre los veinte y los trece puntos, en medio del desinterés casi general. Sólo los puntos de Varner, Rafa Jofresa y Pressley dieron aliciente al encuentro, que discurrió sin mayores incidencias ni sobresaltos. Sainz lo vio muy claro y por fin pudo dar relevo a Corny Thompson, al que sustituyó el joven Llorens, que cumplió con su cometido frente a los pívots belgas. Al final, 18 puntos marcaron la diferencia.

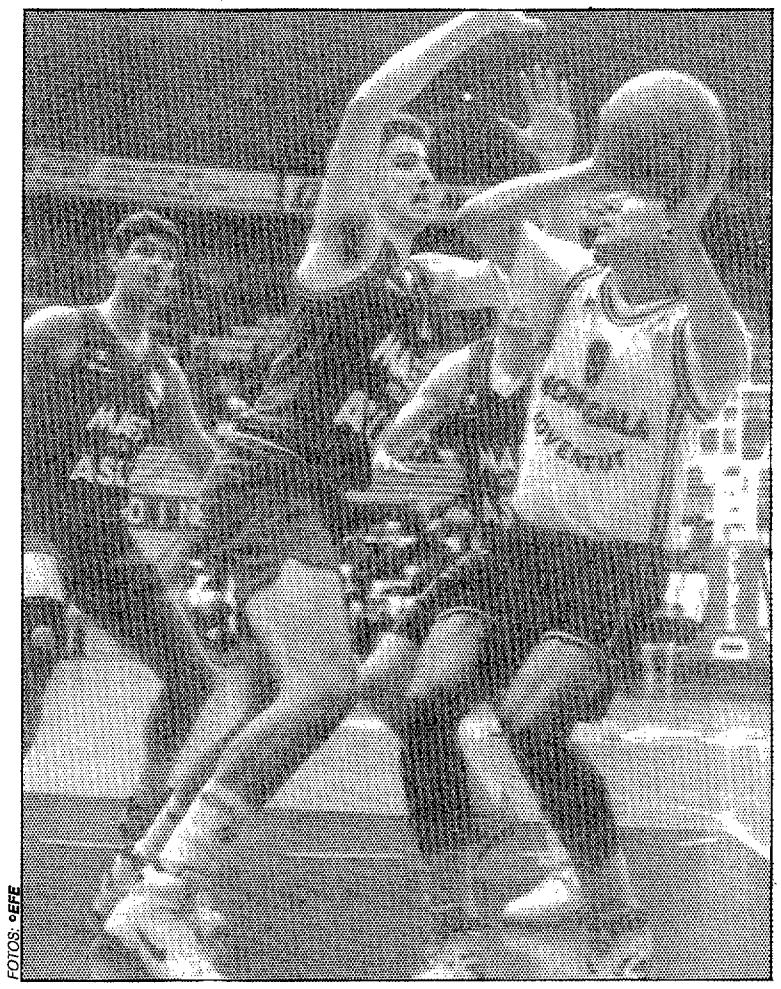

FOTOS: ©EFE

MONTIGALA JOVENTUT 1.er Tiempo (39) 2.º Tiempo (57) 96

NOMBRE	MARCA	MIN.	PTOS.	2 P.	3 P.	LIBRES	R.T.	R.D.	R.O.	ASI.	REC.	PER.	TAP.	FALTAS
R. Jofresa	3	40	28	9/14	1/2	7/10	3	3	–	4	3	4	–	3
T. Jofresa	1	16	6	3/5	–	–	1	–	1	4	–	1	–	3
Villacampa	1	14	6	2/5	–	2/3	1	1	–	1	–	1	–	3
Pardo	1	24	6	3/4	–	–	1	1	–	1	1	–	–	1
Thompson	2	31	22	9/15	0/1	4/4	9	6	3	5	2	3	–	1
Pressley	2	26	19	9/11	–	1/2	7	5	2	2	1	2	–	4
Morales	2	40	7	3/9	–	1/1	12	8	4	2	2	1	1	4
Llorens	1	9	2	0/1	–	2/4	2	1	1	–	–	1	–	3
EQUIPO							7	4	3					
TOTALES	13	200	96	38/64	1/3	17/24	43	29	14	19	9	13	1	22

MAES PILS M. 1.er Tiempo (39) 2.º Tiempo (39) 78

NOMBRE	MARCA	MIN.	PTOS.	2 P.	3 P.	LIBRES	R.T.	R.D.	R.O.	ASI.	REC.	PER.	TAP.	FALTAS
Frans	–	0	0	–	–	–	–	–	–	–	–	–	–	
Struelens	1	26	12	5/12	–	2/3	5	5	–	1	1	4	1	5 (40')
Snyders	2	28	11	3/7	0/2	5/6	7	3	4	2	2	1	–	5 (37')
Herman	0	31	1	–	0/2	1/2	–	–	–	3	1	1	–	3
Samaey	1	34	4	2/7	–	–	4	3	1	3	–	2	2	4
Lenaerts	0	8	0	0/1	–	–	1	–	1	1	–	–	–	2
Dehenefe	1	21	13	2/4	3/6	–	3	1	2	1	–	2	–	2
Varner	3	40	37	12/21	2/3	7/7	6	4	2	2	1	2	1	–
Van den Bergh	0	12	0	0/1	–	–	–	–	–	–	–	–	1	1
EQUIPO														
TOTALES	8	200	78	24/53	5/13	15/18	26	16	10	13	6	12	5	22

ARBITROS: Ekstrom (2) y Sudek (2). 5.840 espectadores.

Factor cancha a favor

Cumplieron los equipos españoles

Los equipos españoles concluyeron la fase de octavos de final en excelente disposición para acceder a la «Final Four», que se disputará en Estambul los días 14 al 16 de abril. Por delante, quedan los «play-offs» de cuartos de final, al mejor de tres partidos –12, 17 y 19 de marzo–, en los que Joventut, Barcelona y Estudiantes contarán con el factor cancha a favor.

JOVENTUT-CIBONA

ESTUDIANTES-MACCABI

BARCELONA-PHILIPS

KNORR-PARTIZAN

Las clasificaciones finales son:

GRUPO A

1. Knorr, 24 puntos; 2. Barcelona, 24; 3. Maccabi, 24; 4. Cibona, 23; 5. Slobodna, 21; 6. Antibes, 19; 7. Phonola, 17; 8. Kalev Tallin, 16.

GRUPO B

1. Joventut, 25 puntos; 2. Estudiantes, 24; 3. Philips, 24; 4. Partizan, 23; 5. B. Leverkusen, 21; 6. Malinas, 18; 7. Aris, 17; y 8. Den Helder, 15.

81 MACCABI

83 KNORR BOLONIA

MACCABI, 81 (39 y 42): Enfeld, 1 (7); Goodes, 3 (12); Mercer, 1 (10); Jamchy, 2 (23); Mitchell, 1 (22); Daniel, 0 (0); Simms, 1 (5); y Vargas, 0 (2). Elimninados: Enfeld (34 min.).

KNORR, 83 (40 y 43): Brunamonti, 0 (5); Zdovc, 2 (15); Coldebella, 3 (24); Wennington, 1 (12); Binelli, 0 (4); Della Vecchia, 2 (9); Cavallieri, 1 (6); y Bon, 1 (8). Eliminados: Binelli (30 min) y Della Vecchia (33 min.).

ARBITROS: Davidov (RUS) (2) y Kuromiles (GRI) (1). 10.000 espectadores.

EDUARDO HOLENDER ■ Tel-Aviv

□ COPA DE EUROPA F.

Dorna Godella llegó a la Final Four invicto. El Dorna Godella terminó su liguilla de cuartos de final invicto al imponerse a domicilio al campeón francés, Challes-les-Eaux, por 64-66.

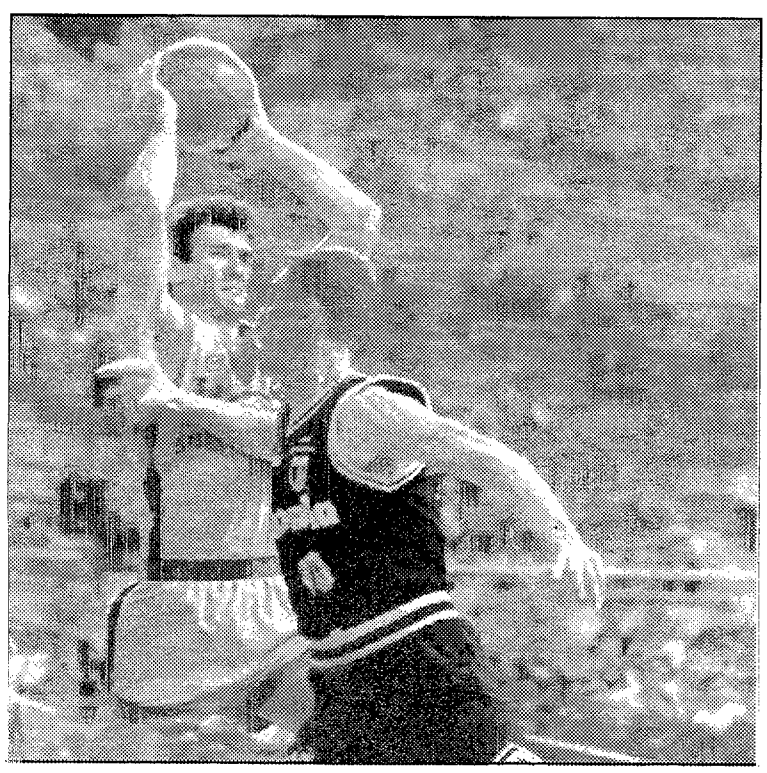

82-75. El conjunto italiano se mostró muy motivado y favoreció al Knorr

Phonola quitó el liderato al Barça

PHONOLA CASERTA, 82: Thompson, 2 (8); Gentile, 2 (21); Esposito, 2 (16); Dell'Agnello, 1 (11); Rizzo, 1 (6); Tufano (2); Brembilla, (0); Donadoni, 1 (5); Avent, 2 (13). C. 2 p.: 28/46 (60%). C. 3 p.: 4/11 (36%). T. l.: 14/20 (70%). Rebotes: 28 (7 of.). Personales: 23. Sin eliminados.

BARCELONA, 75: Galilea, 1 (5); Solozábal, 0 (6); Montero, 0 (4); Savic, 2 (21); Coleman, 0 (6); Zapata, 1 (6); Epi, 2 (27). C. 2 p.: 19/37 (51%). C. 3 p.: 7/14 (50%). T. l.: 16/24 (66%). Rebotes: 31 (7 of.). Personales: 23. Sin eliminados.

ARBITROS: Koralewski (POL) (2) y Illife (ING) (2). 3.700 espectadores.

PABLO BISCARI

Enviado especial ■ **Caserta**

El Barcelona demostró encontrarse muy lejos de su mejor forma y fue derrotado por un Phonola que en esta última jornada dio lo mejor de sí mismo.

Savic disputó un fenomenal primer tiempo y Epi, un gran partido, pero con Montero y Coleman absolutamente ineficaces y Solozábal demasiado nervioso, el Barcelona se jugó y perdió el primer puesto del grupo.

A pesar de que Marcelleti decidió dar descanso a Thompson desde el primer minuto, el Phonola saltó a la cancha con muchas ganas. La lucha entre Avent y Coleman se la llevó el primero de calle y, así, tras seis minutos, el barcelonista totalizaba 6 balones perdidos y 3 faltas y el Phonola ganaba 20-15, ventaja que se mantuvo hasta que Galilea entró por Solozábal y puso orden en ataque, dio balones a Savic y el Barça remontó (39-41, al descanso).

Tras el intervalo, los italianos volvieron nerviosos y el Barcelona abrió brecha (41-48) y más tarde lograron la máxima ventaja (45-55).

Todo parecía listo para sentencia, pero el Phonola no quería despedirse tan tristemente de su primera Liga Europea. Marcelleti hizo entrar a Thompson, los españoles se confiaron y cinco minutos después, el partido estaba empatado a 60. Fueron los minutos más difíciles y Epi mantuvo en pie a su equipo, que aún ganaba 71-72 a un minuto del final, pero no bastó para frenar a un Phonola increíblemente motivado.

NBA. El equipo de Riley cayó en el Forum con récord histórico negativo (68 puntos)

Nueva York hizo el ridículo en Los Angeles

■ Stanley Roberts contribuyó con 20 puntos a la victoria de Orlando ante Philadelphia

ALBERTO CACHO ■ **Miami**

Era el retorno de Pat Riley a Los Angeles, aunque esta vez como entrenador del equipo contrario, y el público del Forum demostró que no le había olvidado. Riley recibió dos ovaciones con el pabellón puesto en pie y muestras de apoyo y simpatía. Pero para el ahora entrenador de los Knicks se cumplió aquello de que la felicidad no es completa y tuvo que ver cómo su equipo caía derrotado por 81-68, mientras que con su victoria los Lakers rompían su nefasta racha de siete partidos perdidos.

«Me alegra que se haya terminado», declaró Riley del encuentro. *«Ha sido demasiado impactante y emocional. La próxima vez que venga lo haré con una mayor mentalización»*. Y no es de extrañar que Riley quisiera olvidar el partido también, porque la actuación de los Knicks fue para correr un tupido velo. Consiguieron el récord en la anotación más baja de la historia de los Knicks, desde que se empezó a usar el reloj de los 24 segundos, allá por 1954. En los de Nueva York prácticamente nadie tuvo su noche, Ewing anotó tan sólo 8 puntos, mientras que su máximo encestador fue Wilkins con 12.

LAKERS PT. 42 ST. 39 F. 81

JUGADOR	PTS.	MARCA	2P.	3P.	TL.	RD.	RO.	FP.	BR.	BP.	AS.	MJ.
Green	2	–	1/2	0/1	–	8	1	1	–	–	1	33
Worthy	27	–	8/13	2/3	5/5	4	2	–	4	2	4	41
Perkins	7	–	3/8	0/1	1/4	8	1	2	3	3	6	37
Scott	22	–	7/12	2/4	2/3	4	–	1	1	5	6	41
Threatt	6	–	2/8	–	2/2	4	–	4	1	3	4	34
Divac	9	–	3/7	–	3/4	5	2	2	–	1	–	19
Smith	4	–	2/3	–	0/1	1	1	–	–	2	–	15
Teagle	4	–	2/6	–	–	1	–	2	–	–	1	14
Campbell	0	–	0/1	–	–	–	–	–	–	2	–	6
TOTAL	81	–	28/60	4/9	13/19	35	7	12	9	18	22	240

NEW YORK KNICKS PT. 34 ST. 34 F. 68

JUGADOR	PTS.	MARCA	2P.	3P.	TL.	RD.	RO.	FP.	BR.	BP.	AS.	MJ.
McDanields	8	–	4/11	–	–	1	3	1	–	–	–	22
Oakley	6	–	3/7	–	0/2	4	5	2	–	1	–	24
Ewing	8	–	4/18	–	–	10	4	5	2	2	2	38
Jackson	2	–	1/5	–	–	3	–	2	–	3	6	19
Wilkins	12	–	5/14	0/1	2/2	2	2	1	–	1	1	30
Meison	10	–	5/8	–	–	4	1	4	3	3	–	31
Starcks	11	–	5/10	0/4	1/2	2	1	2	2	3	3	29
Wandweghe	6	–	3/4	–	–	–	2	1	1	–	1	11
Anthony	3	–	0/5	1/4	0/2	2	–	1	1	1	6	29
Donaldson	2	–	1/1	–	–	4	–	1	–	1	–	7
TOTAL	68	–	31/83	1/9	3/8	32	18	20	9	15	19	240

ARBITROS: 17.505 espectadores.

Boston, seguro

En Boston, los Celtics regresaron a casa y a los triunfos. El de anoche, ante Indiana, por 130-109 en un partido en el que prácticamente todo el equipo local estuvo muy entonado en el apartado anotador, siendo Gamble el mejor con 24 puntos, seguido de Dee Brown con 21, McHale con 18 y Parish con 15. Por parte de Indiana, destacar los 23 puntos de Williams.

Apretada victoria de los Suns en Phoenix por 103-100, contra Cleveland, gracias al gran encuentro realizado por Kevin Johnson, que anotó 23 puntos y dio 17 asistencias, además de protagonizar una jugada clave a once segundos para el final, cuando interceptó un pase de Mark Price y le dio la pelota a Chambers para que anotara, tras personal, dos tiros libres a diez segundos de la conclusión. Al final, otro tiro triple de Hornacek dejó el partido sentenciado.

En Minneapolis, victoria de los Timberwolves contra Dallas, por 106-105. Gerald Glass consiguió su marca de anotación más alta de la temporada, con 31 puntos, para ser el motor que llevó a Minnesota al triunfo y a romper una racha de cuatro partidos perdidos.

Derrota de los Sixers en Orlando y problemas de Philapelphia de cara a los "play-offs". Los Magic, apoyados en el acierto de Terry Catledge, con 30 puntos, se impusieron a los Sixers por 95-89. El ex madridista Roberts realizó un buen encuentro anotando 20 puntos.

En Denver, victoria de Miami por 105-98, lo que supone su séptimo triunfo como visitantes en toda la temporada. Glen Rice logró su récord de anotación personal, como profesional, con 38 puntos.

Chicago, en forma

En Houston cayeron los Golden State por 118-116, en un final más que apretado, ya que Hakeem Olajuwon anotó la canasta victoriosa justo con el bocinazo. Hakeem anotó 33 puntos y capturó 12 rebotes, en un choque en el que los Rockets remontaron una desventaja de 18 puntos. Golden State terminó una racha de 8 partidos ganados.

Victoria sin problemas de los Bulls en Chicago, ante los Bullets por 122-103. Los máximos anotadores en Chicago fueron Jordan con 26 puntos y Pippen con 24; con lo que el récord de los campeones en casa es ya de 25 victorias y 3 derrotas.

RESULTADOS

Chicago Bulls, 122; Washington B., 103
Orlando Magic, 95; Philadelphia, 89
L. A. Lakers, 81; New York Knicks, 68
Minnesota Timb., 106; Dallas Mav., 105
Denver Nuggets, 98; Miami Heat, 105
Phoenix Suns, 103; Cleveland Cav., 100
Houston Roc., 118; G. St. Warriors, 116

Magic y Riley se reunieron con motivo del Lakers-Knicks

A. C. ■ **Miami**

Magic Johnson acudió al Forum de Los Angeles para asistir al partido que enfrentaba a los Lakers y a New York Knicks. El ex jugador se reencontró con Pat Riley, quien fuera entrenador de Lakers y ahora dirige a los Knicks, del que comentó que *«es una persona excepcional y como profesional siempre tiene alguna meta que cumplir.»*

Johnson insistió en que no descarta regresar a las canchas, en especial a la NBA, y en caso de no poder hacerlo, Europa sería otra opción. Su esposa Cookie será fundamental en la decisión.

FOTO: © REUTER

Copa del Rey

Designados ya los ocho árbitros

EFE ■ **Granada**

Casi trescientas personas formarán parte del dispositivo de seguridad para la fase final de la Copa del Rey, manifestó Francisco Barranco, director del Palacio de los Deportes de Granada, lugar donde se disputará la competición entre el 5 y el 8 de marzo.

Los colegiados que dirigirán los partidos de esta fase serán los catalanes Francisco Amorós, Victor Mas y Vicente Sanchís, los madrileños Francisco Fajardo, Mateo Ramos y Eduardo Sancha, el canario Miguel A. Betancor y el castellano-leonés Francisco Monjas.

☐ TAUGRES

Los jugadores adquieren acciones. Los cinco hombres que componen habitualmente la alineación titular del Taugrés Baskonia son ya accionistas del club. Además de Pablo Laso, han adquirido acciones Sibilio, Nicola, Dicenta, Juane, Rivas y Arlauckas.

☐ CANARIAS

Hernández Rizo se hace cargo del equipo. José Carlos Hernández Rizo fue designado nuevo entrenador del Canarias por tercera vez, en sustitución de Luis Macía, que se hizo cargo del equipo tras la marcha de Brabender.

SANTI PEREZ ■ Tenerife

☐ ANDORRA

Barry Mitchell estará 10 días a prueba. Barry Mitchell, de 26 años y 2,01 metros, llegará hoy a Andorra para estar 10 días a prueba, en los que se espera que Ray Smith, actual extranjero del equipo, cambie su actitud en la cancha pues de lo contrario sería sustituido.

MANUEL FABREGAT ■ Andorra

RONCHETTI

77 PRIOLO
69 FEM. ZARAGOZA

TROGYLOS PRIOLO, 77: Bonfiglio (11), Williams (25), Genualdo (10), Tufano (6), Tzekova (14), Vinci (8), Rivellini (0). FEMENINO ZARAGOZA, 69: P. Valero (9), González (16), Alonso (10), Gracia (5), K. Rodríguez (15), Cook (14), Castiella (0).

El Femenino Zaragoza fue eliminado de la Copa Ronchetti en semifinales, después de perder en la prórroga frente al Priolo. El conjunto italiano igualó la eliminatoria al vencer en el tiempo reglamentario por 63-60. Faltando 4 segundos Karina Rodríguez falló un 1 más 1. En el tiempo extra se consumó la derrota.

AÑO LIV. Número 15.773. Redacción y Administración: Paseo de Recoletos, 14. 28001 Madrid. Télex 22843. Fax 337 32 60. Teléfono 3373220

MARCA
SUBDIRECTOR: José Vicente Hernáez
DIRECTOR: Luis Infante Bravo
DIRECTOR ADJUNTO: Jesús Ramos García
REDACTORES JEFES: Manuel Saucedo, Alejandro Sôpeña, Amalio Moratalla
Talleres: Políg. Indust. Las Arenas (Pinto)
Tels. 691 48 62 - 691 48 95. D. L. M. 620 1958
DIFUSION CONTROLADA POR OJD

EDITA: ESPACIO EDITORIAL, S. A.
PRESIDENTE: Luis Infante Bravo.
VICEPRESIDENTE: José María Bergareche.
CONSEJERO DELEGADO: Juan Kindelán.
DIRECTOR GENERAL: Alejandro Kindelán.
DIRECTOR COMERCIAL: José J. López Santiago.
DIRECTOR TECNICO: Fernando Sanz Pascual.
DIRECTOR ADMINISTRATIVO: Damián Fabra.
DIRECTOR DE PRODUCCION: Fernando García Monzón.

Publicidad: NOVOMEDIA, S. A. Recoletos, 15. 28001 MADRID
CONSEJERO DELEGADO: José Manuel Rodrigo.
JEFE DE PUBLICIDAD: Jesús Sánchez.
MADRID: Pablo Melgar. Recoletos, 15. Tel. 577 56 42. Fax: 577 68 29
BARCELONA: José Suárez Beethoven, 15. Tel. 201 12 66.
BILBAO: Juan Luis González Anduiza. Alameda Mazarredo, 6. Tel. 424 46 05.
VALENCIA: Santiago Sánchez-Beato. Embajador Vich, 3. Tel. 351 10 65.
ANDALUCIA: Manuel Blázquez. Avda. Rep. Argentina, 24, 3.º dcha., 3A. Tel. (95) 427 58 94. Fax: 428 26 06.
Circulación: Recoletos, 3, 1.º 28001 MADRID.
MADRID: 337 37 88 y 337 37 89. SEVILLA: 469 22 69. VALENCIA: 266 53 17.

¡Hágase socio!
unicef
Asociación UNICEF-España
Solicite información:
Apartado de Correos 12.021
28080-MADRID

Por parte de la ACB

Visto bueno a la cancha del Lliria

RAFAEL VILLAREJO ■ **Lliria**

La Asociación de Clubes homologó definitivamente el pabellón Plá de L'Arc de Lliria para la disputa de los encuentros de la Liga ACB, después de varios meses de demora en la reforma de las instalaciones y una inversión de doscientos millones de pesetas.

Después del visto bueno de la ACB a la cancha, el Ferrys Lliria podrá enfrentarse mañana al Fórum en su recinto, en partido que comenzará a las 19,30 horas. Para este encuentro se ha producido el cambio del árbitro principal, al sustituir Vicente Sanchís a Eduardo Sancha, que no puede viajar a Valencia por un examente de fin de carrera.

☐ VILLALBA

Rechazado el recurso de amparo de Gil. El Tribunal Constitucional ha rechazado el recurso de amparo presentado por Jesús Gil por las actuaciones del Juzgado de Collado Villalba contra la decisión del presidente atlético de trasladar el club a Marbella.

Este recurso era la última acción judicial que Jesús Gil podía utilizar para conseguir el traslado del club a la ciudad andaluza. Queda pendiente aún de resolución la denuncia interpuesta por el C. B. Villalba por la utilización y traslado indebidos de documentos y material del club por el dirigente.

☐ BASCONIA

Paco García, nuevo ayudante de Brown. Paco García, de 25 años, natural de Valladolid, que dirigía al C. B. Palencia, de Segunda división, será el nuevo ayudante de Herb Brown en el Taugrés Baskonia hasta final de temporada. Estará a prueba y si gusta, se quedará la próxima campaña. Mientras, Alfredo Salazar pasará a una labor de ojeador y se ocupará del junior.

J. SAN MARTIN ■ Vitoria

☐ MAYORAL

Fernández será baja ante el Pamesa. Enrique Fernández será baja mañana ante el Pamesa, debido a unos problemas físicos que arrastra durante toda la semana y que le impedirán alinearse en este importantísimo encuentro.

MARIN ■ Málaga

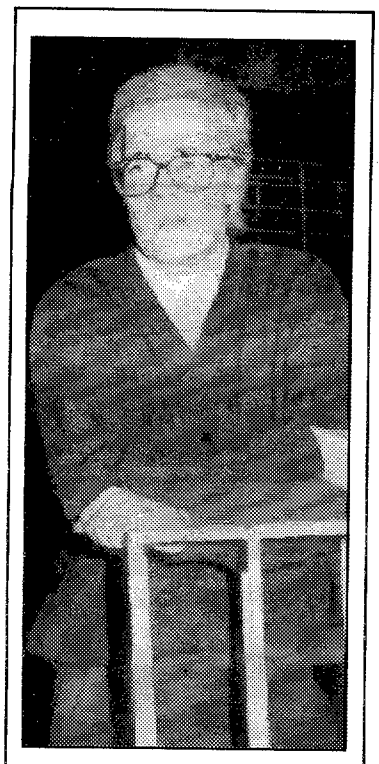

El técnico animó a la plantilla

P. R. ■ **Valladolid**

Ayer no hubo sesión matinal de entrenamiento para la plantilla del Fórum y la vespertina no era obligatoria para toda la plantilla, pero Javier Casero estaba interesado en reunirse con todos ellos para mantener una charla e intentar subir los ánimos.

Y es que no es difícil imaginar cúal era el ambiente en el vestuario del Fórum tras el partido del Messaggero. Los de Valladolid derrotaron por un punto a uno de los equipos más potentes del continente, pero no sirve de consuelo. Necesitaban ganar por más de seis puntos para llegar a la final y durante algunas fases del encuentro acariciaron esa posibilidad.

Al final, el equipo romano impuso su ley. Fede Ramiro reconocía que su equipo no había andado fino en los instantes decisivos. *«Hemos jugado los cinco últimos minutos peor que ellos y nos has costado el partido. Sabe mal perder así, aunque no hay que olvidar que el Messaggero es un gran equipo. De todos modos, creo, que en ningún momento hemos bajado los brazos. Está claro que esto es un palo muy gordo; jugar una final es algo que no ocurre todos los días.»*

FORUM

El "día después" de perder la oportunidad de jugar una final continental siempre es duro. Pero en el Fórum, con Javier Casero a la cabeza, saben que pueden estar satisfechos con lo realizado en su primera participación en una competición continental

CASERO recuerda ahora lo que dijo Corbalán

«Hay que perder muchas veces para jugar finales»

■ *«Estoy orgulloso; mis jugadores lo dieron todo»*

PACO RODRIGUEZ

Enviado especial ■ **Valladolid**

Es muy difícil ver perder el optimismo a Javier Casero. El técnico del Fórum afrontó el "día después" con el ánimo que en él es habitual, a pesar de que era consciente –posiblemente él más que nadie– de la gran oportunidad que había perdido su equipo. Con el ánimo ya más calmado, el entrenador pucelano comentaba que, con el encuentro ante Il Messaggero, *«se ha vivido en Valladolid una jornada deportiva preciosa y estoy muy orgulloso de que mi equipo haya colaborado en ella. Lo que ocurre es que, dentro del espectáculo, nos ha tocado quedarnos con la parte más desagradable, que es la de la derrota.»*

–Contento, entonces, con la actuación de todos sus jugadores.

–Sinceramente, creo que no se puede pedir más a ninguno de ellos. Lo hemos dado todo. Pero hay que tener en cuenta que cuando se juegan partidos a un nivel tan alto, las posibilidades de derrota también aumentan. Vuelvo a decir que estoy muy orgulloso del encuentro que hemos jugado.»

–Quizá duele más porque en alguna fase del partido se llego a superar esos seis puntos de desventaja.

–Es que el haber tenido opciones para conseguirlo tuvo ya mucho mérito. Hay que tener en cuenta que llegamos a perder por 8 puntos, con lo que la desventaja era de 14, y no nos vinimos abajo.

–Desde fuera, pareció que su equipo pecó de inexperiencia.

–En este tipo de encuentros, el factor fortuna, siempre importante, influye de manera determinante. Un rebote, una pérdida de balón...pueden ser decisivos. Y eso nadie lo puede prever. Creo que todo lo previsible lo controlamos bien. De todos modos, está claro, como dijo en su día Corbalán, que para llegar un día a una final había que perder muchos partidos antes.

–Parece que no se arrepiente en absoluto del plantemiento que hizo del partido.

–Ecfectivamente. Habíamos preparado el encuentro arriesgando bastante, ya que jugamos con tres hombres "bajos", y eso, teniendo enfrente a hombres como Mahorn y Radja, era arriesgado. Pero las ayudas que teníamos previstas para el croata salieron bien y la defensa fue extraordinaria.

Conservar la moral

–¿Tiene miedo de que la moral de los jugadores se venga abajo de cara a la Liga?

–Dios quiera que no, pero en este sentido, el partido contra el Lliria de la próxima jornada es peligroso. Yo soy optimista, pero ya veremos como funciona el "coco" de cada jugador.

–¿Qué le ha dicho el presidente, Gonzalo Gonzalo?

–Ayer por la mañana fue el primero que me llamó para felicitarme por el trabajo que habíamos hecho y para decirme que estaba orgulloso con lo que había visto. En este sentido, el presidente ha tenido un comportamiento ejemplar; el día de partido bajó al vestuario nada más acabar para dar ánimos a la plantilla.

Pucela se volcó con su equipo

P. R. ■ **Valladolid**

El Fórum era noticia ayer en Valladolid. Los tres diarios de la localidad se lamentaban en su portada de la derrota del equipo de baloncesto. Por supuesto, el Polideportivo Pisuerga albergó a unos 7.000 espectadores que abarrotaron tanto las gradas como los pasillos del recinto deportivo y que no cesaron de animar a su equipo a lo largo de todo el encuentro.

Del mismo modo, estuvieron presentes muchas caras conocidas del mundo del basket. Gustavo Aranzana, técnico del Elosúa, se desplazó desde León para ser testigo directo del encuentro. Y Warren Legarie, agente de multitud de jugadores, también estuvo presente. Es lógico que la presencia en el parquet de hombres como Radja, Mahorn, Sabonis, Reyes o Premier suscitaran la curiosidad del nortemericano.

Tampoco quisieron perderse el acontecimiento las autoridades locales y regionales. El alcalde de Valladolid, Tomás Rodríguez Bolaños, señaló que *«ha sido una lástima. La eliminatoria pudo haber caído perfectamente del lado morado, pero en los momentos finales se falló, no sé si por nerviosismo o por mala suerte.»*

SORTEOS

PRIMITIVA

Jueves — Día 27

4-18-23-40-42-48 C: 38 R: 0

ESCRUTINIO			
	6	–	–
	5+C	–	–
	5	–	–
	4	–	–
	3	–	–

Sábado — Día 22

1-2-27-28-42-48 C: 34 R: 5

ESCRUTINIO			
	6	–	BOTE
	5+C	1	32.465.540
	5	–	564.000
	4	–	13.240
	3	–	1.205

BONOLOTO

SORTEO N.º 8

COMBINACION GANADORA	6 aciertos	5+C	5	4	3
Domingo Día 23 **7-12-13-15-17-43** C: 20 R: 2	BOTE	2	155	9.636	155.964
	20.017.343	2.070.760	53.439	3.797	—
Lunes Día 24 **4-6-8-10-34-39** C: 29 R: 2	BOTE	—	62	5.173	90.526
	20.017.343	—	200.396	2.268	274
Martes Día 25 **6-8-12-19-28-32** C: 27 R: 2	BOTE	6	128	7.054	118.498
	20.017.343	690.253	64.711	1.663	210
Miércoles Día 26 **9-20-30-33-34-46** C: 45 R: 2	2	5	64	3.874	88.202
	10.008.672	828.304	129.422	3.029	282

El bote acumulado para la próxima semana es de **257.886.715**

QUINIELAS

Ultimo boleto		Próximo boleto	
1 BARCELONA-SPORTING	X	1 R. MADRID-SPORTING	☐
2 SEVILLA-R. MADRID	1	2 LOGROÑES-SEVILLA	☐
3 ATHLETIC-LOGROÑES	2	3 DEPORTIVO-ATHLETIC	☐
4 VALLADOLID-DEPORTIVO	1	4 ALBACETE-VALLADOLID	☐
5 CADIZ-ALBACETE	X	5 BURGOS-CADIZ	☐
6 TENERIFE-BURGOS	1	6 MALLORCA-TENERIFE	☐
7 VALENCIA-MALLORCA	X	7 ESPAÑOL-VALENCIA	☐
8 OSASUNA-ESPAÑOL	2	8 R.SOCIEDAD-OSASUNA	☐
9 AT. MADRID-R. SOCIEDAD	1	9 ZARAGOZA-AT.MADRID	☐
10 OVIEDO-ZARAGOZA	1	10 OVIEDO-BARCELONA	☐
11 RACING-MALAGA	1	11 LERIDA-MALAGA	☐
12 MERIDA-LERIDA	X	12 SABADELL-R.MURCIA	☐
13 EIBAR-LAS PALMAS	1	13 ATH.BILBAO-CELTA	☐
14 COMPOST.-ATH BILB. (2.ª)	2	14 AVILES-RAYOVALLECANO	☐
PLENO AL QUINCE		**PLENO AL QUINCE**	
R. VALLECANO-BETIS	1	15 PALAMOS-FIGUERAS	☐

Recaudación:	—		De 13	45	2.144.617
Pleno al 15	—	—	De 12	703	137.280
De 14	2	72.380.831	De 11	7.316	13.191

CUPON

Lunes Día 24	Miércoles Día 26
27055	86178
Martes Día 25	**Jueves Día 27**
11966	77552

CUPONAZO

Día 21

98170 Serie 005

10,30 ESQUI .....EUROSPORT
Copa del Mundo: 1ªmanga
Slalom femenino
Después de las interesantes mangas de slalom femenino que pudimos presenciar en los pasados JJ.OO de invierno, hoy veremos en directo la primera manga de esta Copa del Mundo que se disputa en Noruega y en la que Blanca Fernández Ochoa opta para conquistarla.

12,00 HOCKEY HIELO .....SCREENSPORT
Liga NHL 1991/92
Montreal-Pittsburgh *Dif.*
En diferido y por este canal de ámbito internacional podremos ver el partido correspondiente a esta Liga de hockey, que enfrenta a los equipos de Montreal y Pittsburgh.

12,30 BALONCESTO.....EUROSPORT
Por este canal de ámbito europeo podremos ver un amplio resumen de la última jornada de la Liga Europea de baloncesto.

14,00 ESQUI .....EUROSPORT
Copa del Mundo: 2ªmanga
Slalom femenino
De nuevo conexión con las pistas de Noruega para conocer en directo todas las incidencias de esta segunda manga del slalom femenino de la Copa del Mundo.

15,00 EN ACCION.....TELEMADRID
Javier Reyero presenta este programa que recoge toda la actualidad deportiva de la jornada, con especial atención a lo acontecido en la Comunidad Madrileña. Cada día, entrevistas y reportajes de personajes relevantes de la comunidad madrileña.

16,45 MOTORSPORT.....EUROSPORT
Programa semanal que recoge toda la actualidad del mundo del motor, con especial atención a las últimas pruebas disputadas.

19,00 ATLETISMO.....EUROSPORT
Campeonato de Europa
En directo desde la ciudad de Génova veremos las distintas puebas de esta Campeonato de Europa en pista cubierta. Nuestra selección española parte con todo su equipo al competo: José Luis González, Sandra Myers, Antoño Peñalver. La baja más sobresaliente de este Campeonato es la de Sergei Bubka.
Pág. 16,17 y 18

19,05 SEIS. VEINTICINCO .....La 2
Juan Antonio Corbalán presenta este programa concurso en el que dos colegios, junto con la ayuda de dos profesionales de la Liga ACB, deberán responder distintas cuestiones referidas al mundo del baloncesto. Hoy contaremos con la presencia de Alberto Herreros y Nacho Azofra.

19,20 FUTBOL 92 .....CANAL-33
Programa semanal que recoge toda la actualidad de las distintas Ligas del continente europeo.

19,50 TOT L'ESPORT.....C-33
Espacio que recoge toda la actualidad deportiva que ha tenido lugar a lo largo de la jornada, con la atención especial al deporte de la Comunidad catalana.

20,00 BALONMANO.....La 2
Liga ASOBAL
Barcelona-Teka
En directo desde el Palau veremos el emocioante encuentro que van a disputar los dos primeros clasificados de esta Liga ASOBAL, el Barcelona y el Teka. En la última jornada empataron en sus respectivos partidos. Esta tarde el que gane quedará como líder. Por otro lado, hoy es un aperitivo de cara a su enfrentamiento en las semifinales de la Copa de Europa. Nosotros lo veremos a través de La 2.
Págs. 21

20,00 BALONMANO — Liga ASOBAL: Barcelona-Teka — La 2

Ambos equipos quieren coger el liderazgo

BARCELONA		
Nombre	**Puesto**	**Talla**
Rico	Portero	1,86
Grau	Pivote	1,83
Vukovic	Pivote	1,90
O'Callaghan	Extremo	1,77
Masip	Lateral	1,90
Paré	Lateral	1,88
Urdangarín	Lateral	1,97
Portner	Lateral	1,92
Rubiño	Extremo	1,78
Barbeito	Extremo	1,77
Barrufet	Portero	1,96
Bayo	Extremo	1,79

Solo puede quedar uno. Esa parece ser la conclusión que se puede sacar después de que termine el partido de la jornada, posiblemente el de la temporada, que van a disputar los equipos del Barcelona y Teka. Con los mismos puntos, los dos ocupan la primera posición. Vienen de empatar en sus últimos partidos de Liga. El que se imponga quedará como privilegiado líder de esta difícil Liga ASOBAL. Hoy comienza el primer asalto entre ellos, pues tendrán que verse de nuevo las caras en la semifinal de la Copa de Europa. Sin duda todo un lujo de partido para el balonmano español. **Pág. 21**

TEKA		
Nombre	**Puesto**	**Talla**
Olsson	Portero	1,96
Cabanas	Extremo	1,90
Luis García	Pivote	1,90
Reino	Lat. cent.	1,96
Villaldea	Central	1,88
Fernández	Central	1,92
Ruiz	Extremo	1,74
Puig	Pivote	2,00
Medvedev	Lateral	1,97
Rony	Portero	1,88
Vidal	Extremo	1,82
Melo	Lateral	1,95

21,54 INFORMACION DEPORTIVA .....C+
En emisión abierta y en cinco minutos conoceremos toda la actualidad deportiva que ha tenido lugar a lo largo de la jornada.

22,30 BALONCESTO.....SCREENSPORT
Liga NBA 1991/92
Detroit-Chicago *Dif.*
En diferido el partido que enfrenta a los equipos de Detroit y Chicago.

22,35 ETB KANTXA.....ETB-1
Pelota vasca
Veremos el enfrentamiento entre Bergara-Arretxe y Unanue-Zezeagaren.

00,05 EN XOGO NOITE.....TVG
Terio Carrera presenta toda la actualidad deportiva de la jornada, con especial atención a lo acontecido en Galicia.

01,30 GOLF.....La 2
Open Mediterráneo
Resumen de todo lo que ha acontecido en esta jornada.

RETRANSMISIONES

ATLETISMO	19,00	EUROSPORT
BALONMANO	20,00	La 2
BALONCESTO	22,30	SCREENS. (Dif.)
ESQUI	10,30	EUROSPORT
	14,00	EUROSPORT
GOLF	01,30	La 2 (Dif.)
HOCKEY HIELO	12,00	SCREENS. (Dif.)

TVE-1

MAÑANA
- 07,35 INFORMATIVOS INGLES
- 08,00 AVANCE TELEDIARIO
- 08,05 CADA MAÑANA
- 09,00 AVANCE TELEDIARIO
- 09,05 SESION MATINAL *«Aquellos tiempos del cuplé»*
- 10,50 DE PAR EN PAR
- 11,55 Buena esperanza Cap. 10
- 12,55 AVANCE TELEDIARIO
- 13,00 MAGAZ. TERRITORIALES
- 13,30 Destino Cap. 33
- 13,55 AVANCE TELEDIARIO
- 14,00 INF. TERRITORIALES
- 14,30 NO TE RIAS QUE ES PEOR

TARDE
- 15,00 TELEDIARIO-1 Pedro Piqueras
- 15,35 Rubí Cap. 104
- 16,25 PASA LA VIDA Magazine
- 17,30 AVANCE TELEDIARIO
- 17,35 MAS VALE PREVENIR
- 18,05 Star Street Cap. 13
- 18,35 BUSCAPALABRAS
- 19,05 6.25 Juan Antonio Corbalán
- 19,35 Jake y el gordo
- 20,30 TELEDIARIO-2

NOCHE
- 21,05 UN, DOS, TRES... Programa concurso
- 23,35 El autoestopista «El martir»

MADR.
- 00,00 DIARIO NOCHE
- 00,15 ALUCINE *«Comida sangrienta»*
- 01,45 EN CONCIERTO «Irakere»

La 2

MAÑANA
- 07,30 CLIP, CLAP, VIDEO Rep.
- 08,00 DIBUJA-2 «Scooby y Scrappy» y «Los osos amorosos»
- 09,00 Fraguel Rock
- 09,25 REDACCION DE La 2
- 09,30 TV. EDUCATIVA
- 11,30 REDACCION DE La 2
- 11,35 LA HORA DE...
- 12,30 CAJON DESASTRE
- 13,00 CLIP, CLAP, VIDEO
- 13,25 DIBUJA-2 «Kissyfur»
- 14,00 De otro mundo
- 14,25 REDACCION DE La 2
- 14,30 3,2,1... CONTACTO «Arquitectura»

TARDE
- 15,00 CIFRAS Y LETRAS
- 15,30 DOCUMENTAL «Jugando con fuego»
- 16,20 REDACCION DE La 2
- 16,25 PRIMERA SESION *«Hasta el fin del tiempo»*
- 18,10 Falcon Crest
- 19,00 REDACCION DE La 2
- 19,05 PELIGROSAMENTE JUNTAS
- 19,55 INFORMATIVOS TERRITORIALES
- 20,00 BALONMANO Liga ASOBAL: Barcelona-Teka

NOCHE
- 21,25 REDACCION DE La 2
- 21,40 EL ESPEJO Esta noche: «En el nombre de Alá» Película: *«Rosa de Las Arenas»*

MADR.
- 01,00 SHOW DE STEVE ALLEN
- 01,30 GOLF Open Mediterráneo (Res.)
- 02,00 CINE CLUB. MALDITOS *«El señor Galíndez»*

ANTENA 3

MAÑANA
- 06,35 NOTICIAS Rep.
- 07,05 Aventuras en el lago
- 07,30 AULA 3
- 08,00 NOTICIAS
- 08,03 LA GUARDERIA
- 09,30 TAN CONTENTOS
  - 09,45 La salud
  - 10,03 El oro y el barro Ultimo capítulo
  - 12,00 Santa Barbara
- 12,52 TELETIENDA
- 12,58 Los invasores
- 13,53 TELETIENDA
- 13,57 NOTICIAS
- 14,00 Mi bella genio
- 14,00 NOTICIAS REGIONALES
- 14,33 La vida en color

TARDE
- 15,00 NOTICIAS Fernando G. Urbaneja y Minerva Piquero
- 15,30 Leonela
- 16,20 TELETIENDA
- 16,25 TELECINE *«El Ladrón de Bagdad»*
- 18,20 TELETIENDA
- 18,30 NOTICIAS
- 18,32 LA MERIENDA
- 19,20 NOTICIAS
- 19,23 SUPERMARKET Programa concurso
- 19,45 TELETIENDA
- 19,53 LA RULETA DE LA FORTUNA
- 20,30 NOTICIAS Luis Herrero y M. Romero

NOCHE
- 21,00 Nuevos policías
- 21,59 NOTICIAS José María Carrascal
- 22,00 TRAS LA PISTA DEL CRIMEN *«El precio de la droga»*
- 23,20 NOTICIAS José María Carrascal
- 23,50 LA CLAVE «Negocios de alto nivel»

MADR.
- 02,20 CINE DE MADRUGADA *«Los placeres ocultos»*

TELECINCO

MAÑANA
- 07,20 ENTRE HOY Y MAÑANA
- 07,55 DESAYUNA CON ALEGRIA «Bésame Licia», «Inventos de Eva» y «Hablando se entiende la gente?»
- 09,20 María de nadie Cap. 19
- 10,05 Vacaciones en el mar
- 10,50 CINE CORAZON *«Bésame y esfúmate»*
- 12,45 ¿TELECINCO, DIGAME?
- 12,55 ENTRE PLATOS ANDA EL JUEGO
- 13,25 HOY
- 13,30 Ana de las Tejas Verdes
- 14,00 Papá comandante
- 14,30 QUERIDOS PADRES

TARDE
- 15,05 Inés Duarte, secretaria Cap. 223
- 15,35 Hunter Cap. 23
- 16,30 Vientre de alquiler Cap. 97
- 17,25 SUPER GUAY «Las travesuras de los Picapiedra», «Skippy» y «Los caballeros del Zodíaco»
- 19,00 VIP GUAY Pepe Viyuela
- 19,30 ¿HABLANDO SE ENTIENDE LA BASCA?
- 20,00 HOY
- 20,05 SU MEDIA NARANJA
- 20,45 TELECUPON

NOCHE
- 21,05 Manuela Cap. 77
- 22,00 Sensación de vivir «Dentro y fuera del distrito de Beverly Hills»
- 22,50 TUTTI FRUTTI Programa humorístico

MADR.
- 00,05 ENTRE HOY Y MAÑANA
- 00,55 ¿HABLANDO SE.? GENTE
- 01,55 EROTISIMO *«La amante»*
- 03,30 QUERIDOS PADRES Rep.

CANAL+

MAÑANA
- 08,00 ABC WORLD NEWS
- 08,25 LOS 40 Rep.
- 09,25 Despierta peque, y al loro Dibujos animados
- 09,52 REDACCION
- 10,00 CINE (cod.) *«Nikita»*
- 11,55 CINE (cod.) *«Todo el mundo gana»*
- 13,30 LOS 40 PRINCIPALES
- 14,00 REDACCION
- 14,05 Despierta peque, y al loro
- 14,30 Mamá, detective privado

TARDE
- 15,00 CINE (cod.) *«Las amistades peligrosas»*
- 16,55 CINE (cod.) *«El niño que amaba la Navidad»*
- 18,28 Eerie Indiana (cod.)
- 18,52 DIBUJOS ANIMADOS (cod.) «Wally», «Príncipe valiente» y «Babar»
- 20,00 AVANCE REDACCION
- 20,05 LOS 40 PRINCIPALES Programa musical
- 20,30 Los primeros de la clase

NOCHE
- 21,00 Padres forzosos
- 21,28 INFORMACION METEOROLOGICA
- 21,30 REDACCION
- 21,54 INFORMACION DEPORTIVA
- 22,00 ESTRENO CANAL+ (cod.) *«Proyecto X»*
- 23,48 CINE (cod.) *«Air América»*

MADR.
- 01,35 INSIDE OUT (cod.)
- 01,45 SESION ESP. X (cod.) *«La masajista»*
- 03,10 CINE: *«Las chicas de la...»*. 04,46 *«Metropolitan»*

TELEMADRID

MAÑANA
- 07,30 TRAFICO DE MADRID
- 10,00 VIVIR MADRID
  - 10,13 Revista de prensa
  - 10,22 Sesión Especial *«Don Quijote de la Mancha»*
  - 11,47 Reportero de noche
  - 12,00 Avance informativo
  - 12,20 No te quedes en casa
  - 12,31 A quién corresponde
  - 13,45 Menú del día
- 14,00 TELENOTICIAS
- 14,55 EL TIEMPO

TARDE
- 15,00 EN ACCION Programa deportivo
- 15,30 CINE DE TARDE *«Ayer, hoy y mañana»*
- 17,30 Belleza y poder Cap. 32
- 18,00 Benson Cap. 15
- 18,25 El justiciero Cap. 31
- 19,10 TOP MADRID: LA GUIA
- 20,05 La bola del dragón Dibujos animados
- 20,30 TELENOTICIAS
- 20,55 EL TIEMPO

NOCHE
- 21,00 CINE DE NOCHE *«El luchador»*
- 22,45 Mis crímenes favoritos «El mendigo millonario»
- 23,15 TREINTA MINUTOS Jesús López Jordán
- 23,45 TELENOTICIES

MADR.
- 00,00 CINE MADRUGADA *«Equus»*
- 02,15 TOP MADRID GUIA Repetición

ESTATALES — PRIVADAS

07,00		CS	Especial Puerta del Cante
07,30	La 2		Clip, Clap, Video *Repetición*
08,25		C+	Los 40 Principales *Repetición*
10,00		C-9	Súper 9
13,00	La 2		Clip, Clap, Vídeo
13,30		C+	Los 40 Principales *Primera edición de este programa repaso de la lista de éxitos*
16,15		ETB-1	Musika eta irudiak
19,10		TM3	Top Madrid Guía *Programa referente a las actividades durante el fin de semana; Música, Cine, Deporte, TV etc, todo ello con aire moderno y a ritmo pop*
20,05		C+	Los 40 Principales
20,15		C-33	Cliptoman *«Per on surt es sol» de Ja t'ho dire*
20,45		T5	Telecupón *Actuación de Enrique del Pozo*
20,45		C-33	Sputnik TV *Crónica de los conciertos y clips de novedad*
[illegible],15		C-33	Jazz & Co. *Hoy «Tete Montoliú y Bobby Hutcherson»*
[illegible],30		C-9	Inés de nit
[illegible],25		CS	Gala Lírica *Repetición del espectáculo que tuvo lugar en el Teatro La Maestranza y que contó, entre otros, con Placido Domingo, Montserrát Caballé, José Carreras, Victoria de Los Angeles y Alfredo Kraus*
[illegible]25		CS	Especial Puerta del Cante
[illegible]45	TVE-1		En Concierto *«Irakere»*
[illegible]2,15		TM3	Top Madrid: La guía *Repetición*

07,55		T5	Desayuna con alegría
08,00		C-9	Dibujos anim.
08,00	La 2		Dibuja-2
08,00		CS	Tortugas Ninja
08,03		A-3	La guardería
09,00	La 2		Fraguell Rock
09,05		CS	Isla de Flora
09,25		C+	Despierta peque, y al loro
09,30		CS	Dragón bali
10,00		CS	Corre que te pillo
10,30		CS	Dibujos anim.
12,30	La 2		Cajón desastre
13,00		TVG	Kiri o paiaso
13,05		C-9	A la Babala
13,25	La 2		Dibuja-2
13,30		T5	Ana de las tejas verdes
13,33		ETB-1	Komiki tira
14,00	La 2		De otro mundo
14,05		C+	Despierta peque y al loro
17,25		T5	Súper Guay
17,35		TV3	Club Súper 3
17,50		C-9	A la babala
17,50		ETB-1	Marrazki biz.
17,55		ETB-1	Conan
18,00		A-3	La merienda
18,15		TVG	Falcons espacio
18,45		C-9	Espantapájaros y Sra. King
18,50		TVG	Debuxos animados
18,52		C+	Dibujos anim.
19,00		T5	Vip Guay
19,00		ETB-1	Marrazki Biz.
19,30		T5	¿Hablando se entiende...?
20,05		TM3	La bola del dragón
20,20		ETB-1	Supermarrazki

MAÑANA

09,05	*	**Aquellos tiempos del cuplé**		86 min.
	TVE-1	SESION MATINAL		
		Melodrama		Color. 1958. Española
10,00	**	**Nikita**		115 min.
	C+	CINE (Rept.)		
		Policíaca		Color. 1989. Franco-italiana
10,22	**	**Don Quijote de La Mancha**		135 min.
	TM3	SESION ESPECIAL		
		Aventuras		B/N. 1948. Española
10,50	**	**Bésame y esfúmate**		94 min.
	T5	CINE CORAZON		
		Comedia		Color. 1982. Norteamericana
11,55	**	**Todo el mundo gana**		95 min.
	C+	CINE (Rept.)	*Suspense*	Color. 1989. GBR/USA

TARDE

15,00	****	**Las amistades peligrosas**		115 min.
	C+	CINE (Rept.)		
		Drama		Color. 1988. Norteamericana
15,00	***	**Festival Mortadelo y Filemón**		90 min.
	C-SUR	CINE DE TARDE		
		Infantil		Color. Española
15,30	***	**Ayer, hoy y mañana**		119 min.
	TM3	CINE DE TARDE		
		Comedia		Color. 1962. Italiana
15,50	***	**O concurso**		126 min.
	TVG	CINE DE TARDE		
		Drama		Color. 1980. Norteamericana

16,15	**	**Necessity**		95 min.
	C-9	TARDES DE CINE	*Drama*	Color. Norteamericana
16,25	**	**El Ladrón de Bagdad**		115 min.
	A-3	TELECINE		
		Aventuras		Color. 1979. Franco-Británica
16,25	***	**Hasta el fin del tiempo**		100 min.
	La 2	PRIMERA SESION		
		Drama		B/N. 1946. Norteamericana
16,55	*	**El niño que amaba la Navidad**		93 min.
	C+	CINE (cod.)	*Drama*	Color. 1990. Norteamericana
18,30	**	**Superman III**		117 min.
	CS	CINE	*Aventuras*	Color. 1983. Norteamericana
19,00	**	**Los violentos de Africa**		100 min.
	ETB-2	EL CINE LAS 7	*Acción*	Color. Italiana
19,40	**	**Os señores do tempo**		80 min.
	TVG	ENTRADA LIBRE	*Animación*	Color. 1983. Francesa

NOCHE

21,00	***	**El luchador**		98 min.
	TM3	CINE DE NOCHE		
		Drama		Color. 1975. Norteamericana
21,30	***	**Serpico**		128 min.
	TVG	TELECINEMA		
		Policíaca		Color. 1973. Norteamericana
21,35	***	**Esperanza y Gloria**		112 min.
	ETB-2	CINE-2 VIERNES		
		Drama		Color. 1987. Británica
21,40	*	**Noche de violencia**		95 min.
	C-9	UNA DE L'OEST	*Western*	Color. 1965. Norteamericana
21,40	**	**Rosa de las Arenas**		100 min.
	La 2	EL ESPEJO		
		Drama		Color. 1989. Argelina
22,00	*	**El precio de la droga**		78 min.
	A-3	TRAS LA PISTA DEL CRIMEN		
		Policíaca		Color. 1975. Norteamericana
22,00	**	**Proyecto X**		106 min.
	C+	ESTRENO CANAL+		
		Policíaca		Color. 1987. Norteamericana
22,35	***	**Se infiel y no mires con quién**		
	CS	COMEDIA ESPAÑOLA		
		Comedia		Color. 1981. Española
23,48	*	**Air América**		87 min.
	C+	CINE (Rept.)	*Acción*	Color. 1990. Norteamericana

MADRUGADA

00,00	**	**Equus**		132 min.
	TM3	CINE DE MADRUGADA		
		Drama		Color. 1971. Británica
00,15	*	**Comida sangrienta**		97 min.
	TVE-1	ALUCINE		
		Terror		Color. 1987. Norteamericana
00,35	**	**Nascuda innocent**		92 min.
	TV3	PEL.LICULA		
		Drama		Color. 1974. Norteamericana
01,00	****	**Toro salvaje**		117 min.
	C-9	CINE CLUB 9		
		Drama		Color. 1980. Norteamericana
01,55		**La amante**		91 min.
	T5	EROTISIMO		
		Erótica		Color. 1987. Italiana
02,00	**	**El señor Galíndez**		87 min.
	La 2	CINE CLUB. LOS MALDITOS		
		Intriga		Color. 1983. Hispano-Argentina
02,20	**	**Los placeres ocultos**		94 min.
	A-3	CINE DE MADRUGADA		
		Drama		Color. 1977. Española
03,10	*	**Las chicas de la tierra son fáciles**		
	C+	CINE (Rept.)	*Comedia*	Color. 1989. Norteamericana
04,46	**	**Metropolitan**		102 min.
	C+	CINE (Rept.)	*Comedia*	Color. 1990. Norteamericana

COORDINAN: OKY AGUIRRE, CARLOS CARPIO Y ULISES SANCHEZ-FLOR PROUS

AUTONOMICAS

CANAL SUR

MAÑANA
- [illegible]07,00 **ESPECIAL PUERTA DEL CANTE**
- 08,00 **Tortugas Ninja**
- 08,50 **ESPECIAL NUEVA PROGRAMACION**
- **ESPECIAL ISLA DE FLORA**
- **Bola del dragón**
- **ESPECIAL CORRE QUE TE PILLO**
- [illegible]0 **DIBUJOS ANIMADOS**
- [illegible],00 **ESPECIAL INFORMATIVOS. «DIA DE ANDALUCIA»**
- [illegible]0 **EL DIARIO-1**

TARDE
- [illegible],00 **CINE** *«Festival Mortadelo y Filemón»*
- 16,30 **TOROS** Tomás Campuzano, Emilio Silvera y Martín Pareja Obregón lidiarán toros de González Sánchez-Dalp
- [illegible],30 **CINE** *«Superman III»*
- 20,45 **ESPECIAL NUEVA PROGRAMACIÓN**

NOCHE
- 21,00 **EL DIARIO-2** Rosa Pilar Abelló, José Antonio Gavira y Lola Borrego
- [illegible],30 **EL TIEMPO** Carlos Almansa
- 21,35 **OLE TUS VIDEOS**
- 22,35 **COMEDIA ESPAÑOLA** *«Se infiel y no mires con quién»*

MADRUGADA
- 00,10 **EL DIARIO 3**
- 00,25 **GALA LIRICA** Repetición
- [illegible],25 **ESPECIAL PUERTA DEL CANTE**

ETB-1/2

MAÑANA
- 13,12 **Amo y señor** Cap. 121
- 13,33 **Komiki tira**.....(1) Dibujos animados
- 13,55 **BAI HORIXE**
- 14,00 **GAUR EGUN**.....(1) Informativo
- 14,10 **MENU DEL DIA**
- 14,20 **EGONEAN GIRO** ..(1)
- 14,30 **TELEBERRI**

TARDE
- 15,00 **Riviera**.....(1)
- 15,00 **AL HILO DE LA...**
- 15,15 **AL DIA** Rep.
- 16,15 **MUSIKA E. IRUDIAK**
- 16,25 **ISPILUAN**.....(1)
- 17,00 **MUN. COUSTEAU**(1)
- 17,50 **MARRAZKI BIZ**....(1)
- 17,52 **Vecinos** Cap. 113
- 17,55 **Conan**.....(1)
- 18,15 **Paraíso** Cap. 42
- 18,25 **HANKAZ GORA**....(1)
- 19,00 **MARRAZKI BIZ**....(1)
- 19,00 **EL CINE DE LAS 7** *«Los violentos de Africa»*
- 19,10 **Paradisu**.....(1)
- 20,00 **GAUR EGUN**.....(1)
- 20,20 **SUPERMARAZKI**.(1)
- 20,40 **MENU DEL DIA**

NOCHE
- 21,00 **TELEBERRI**
- 21,05 **HITZETIK HORTZERA**.....(1)
- 21,35 **CINE-2** *«Esperanza y gloria»*
- 21,50 **ERREPORTARI** ....(1)
- 22,35 **ETB KANTXA**.....(1) Pelota vasca: Bergara II-Arretxe Unanue-Zezeagaren
- 23,30 **VASTA CON UVE**

MADRUGADA
- 00,10 **ULTIMAS NOTICIAS**
- 00,15 **HILO DE LA NOTICIA**
- 00,15 **GAUR EGUN**.....(1)
- 00,30 **TIEMPO PARA EUSKALERRIA**

TV3/C-33

MAÑANA
- 09,50 **GRADUI'S, ARA POT**
- 10,20 **INFORMACIO AGRARIA**
- 10,30 **UNIVERSITAT OBERTA**
- 10,55 **MIL PARAULES**
- 11,00 **THALASSA**
- 11,30 **ACTUAL**
- 12,35 **A dalt i baix** Cap. 106
- 13,05 **Riviera** Cap. 198
- 13,30 **Veins** Cap. 544
- 14,00 **T/N COMARQUES**
- 14,30 **TELENOTICIES**

TARDE
- 15,10 **Gent del barri**
- 15,40 **COM A CASA**
- 16,40 **Simón i Simón**
- 17,00 **GRADUIS A.P.**...(33)
- 17,30 **UNIV. OBERTA**..(33)
- 17,35 **CLUB SUPER 3**
- 17,55 **VICTOR**.....(33)
- 18,10 **Veins**.....(33)
- 18,30 **PLANETA TERA**.(33)
- 19,10 **El perepunyetes** Ultimo capitulo
- 19,20 **FUTBOL 92**.....(33)
- 19,35 **2/4 DE BACHS**
- 19,50 **TOT L'ESPORT**..(33)
- 20,15 **CLIPTOMAN**.....(33)
- 20,20 **BONA CUINA**
- 20,20 **La Marion i els**..(33)
- 20,30 **TELENOTICIES**
- 20,45 **SPUTNIK TV**.....(33)

NOCHE
- 21,00 **EL TEMPS**
- 21,10 **LA VIDA EN UN XIP**
- 21,20 **Gent del barri**....(33)
- 21,55 **MIL PARAULES**.(33)
- 22,00 **LES NOTICIES DEL 33**.....(33)
- 22,15 **EL TEMPS**.....(33)
- 22,20 **DINERS**.....(33)
- 22,30 **TRES C. SETZE**..(33)
- 23,15 **JAZZ & CO**.....(33) «Tete Montoliu y Bobby Hutcherson»
- 23,50 **TELENOTICIES**

MADRUGADA
- 00,15 **Mister Ed**.....(33) Cap. 8
- 00,25 **DINERS**
- 00,35 **PEL.LÍCULA** *«Nascuda innocent»*

TVG

MAÑANA
- 12,02 **ADIANTO INFORMATIVO**
- 12,07 **Riviera** Cap. 171
- 12,35 **COUSAS DA LINGUA** Repetición
- 13,00 **Kiri o paiaso** Dibujos animados
- 13,15 **O sol sae para todos** Cap. 44
- 14,00 **TELEXORNAL COMARCAS**
- 14,20 **A SAUDE**
- 14,25 **TEMPO E AGRO**
- 14,30 **TELEXORNAL-1**

TARDE
- 15,00 **Andrea Celeste** Cap. 160
- 15,50 **CINE DE TARDE** *«O concurso»*
- 17,20 **ARROZ CON CHICHARROS**
- 17,50 **TERRA**
- 18,20 **Falcons do espacio** Dibujos animados
- 18,50 **DEBUXOS ANIMADOS** «Ulises» y «As bolas maxicas»
- 19,40 **ENTRADA LIBRE** *«Os señores do tempo»*

NOCHE
- 21,00 **TELEXORNAL-2** Tino Santiago y Luis Quintas
- 21,25 **O TEMPO**
- 21,30 **TELECINEMA** *«Serpico»*
- 23,45 **TELEXORNAL-3** Begoña Fontela

MADRUGADA
- 00,05 **EN XOGO NOITE** Programa deportivo
- 00,15 **Historia dun crime** Cap. 20

CANAL 9

MAÑANA
- 08,00 **DIBUIXOS ANIMATS** «La nueva mitología», «Kiri, el pallaso» y «Els roseganotes»
- 08,40 **CANAL EDUCATIU**
- 10,00 **SUPER 9**
- 10,45 **Chelmsford** Cap. 2
- 11,15 **Extraño interludio** Ultimo capitulo
- 12,00 **ENTRE SETMANA**
- 12,35 **PACO, PACO, PACO**
- 13,05 **A LA BABALA** Programa infantil
- 14,00 **NOTICIES 9**
- 14,30 **L'ORATGE**
- 14,35 **Belleza y poder** Cap. 112

TARDE
- 15,20 **Los intocables** Cap. 72
- 16,15 **TARDES DE CINE** *«Necessity»*
- 17,50 **A LA BABALÁ** «Bola de drac Z» y «Muscul man»
- 18,45 **El espantapájaros y la Sra. King** Cap. 78
- 19,30 **Paraíso** Cap. 112
- 20,15 **EL SHOW DE JOAN MONLEON**

NOCHE
- 21,00 **NOTICIES 9**
- 21,30 **L'ORATGE**
- 21,40 **UNA DE L'OEST** *«Noche de violencia»*
- 23,30 **INES DE NIT** Inés Ballester

MADRUGADA
- 00,45 **NOTICIES 9**
- 01,00 **CINE CLUB 9** *«Toro salvaje»*

BLANCA VUELVE A LA LUCHA

49 puntos deberá recortar con Schneider en las dos pruebas que restan

El bronce español, a por la Copa del Mundo de slalom

■ Coberger podría aprovecharse del duelo al estar a 59 puntos del título

La española de Cercedilla Blanca Fernández Ochoa no puede celebrar a pleno rendimiento su medalla de bronce en los Juegos Olímpicos de Albertville porque la Copa del Mundo está a la vuelta de la esquina. Ella tiene muchas posibilidades de conquistar la general de slalom, algo que remataría la faena por todo lo alto. Le quedan dos pruebas para conseguirlo, una en la estación noruega de Narvik y la otra en la sueca de Sundvall. Su condición física y anímica permite albergar esperanzas de que al aterrizar en Madrid el día 3 traiga dos trofeos

FERNANDO ALVARO ■ **Madrid**

El pasado domingo concluyeron los XVI Juegos Olímpicos de Invierno en Albertville y, en plena resaca medallista de Blanca Fernández Ochoa, la Copa del Mundo de esquí alpino vuelve a ser el centro de atención. El primer bronce olímpico en la categoría femenina de la historia del deporte español vuelve a verse inmersa en la lucha por el título por el que lleva luchando durante toda su carrera, la Copa del Mundo. Nada más concluir los Juegos, Blanca partió para la localidad noruega de Narvik, en la cual correrá un slalom hoy y un gigante mañana.

Blanca esquiará en las dos pruebas, aunque todas sus opciones se centran en la general de la Copa del Mundo de slalom donde en este momento figura en segunda posición con 311 puntos. La lucha no va ser sencilla, ya que por delante se encuentra clasificada la suiza Vreni Schneider con 360 puntos. Sin embargo, existen ciertos aspectos que pueden decantar la lucha del lado de la española.

Por una lado, la evolución en el estado físico de Blanca juega a su favor. Su comienzo fulgurante a finales de noviembre, diciembre y la primera mitad de enero se vio, en parte, apagado durante la segunda quincena de enero y principios de febrero, donde tuvo su primera y única caída de la temporada. Pero llegaron los Juegos Olímpicos y, como si hubiera preparado su temporada pensando en esta cita aunque ella diga que eso no se puede hacer en esquí, recobró el nivel perdido. La medalla de bronce conseguida en Méribel reflejó ese renacer de sus fuerzas que la puede hacer mantener o incluso mejorar sus resultados.

Por su parte, la suiza Vreni Schneider, aunque ha sido más asídua del podio que Blanca en los slaloms que ha terminado (no lo hizo en dos de ellos), parece haber entrado en barrena justo en la quincena de los Juegos, para no «desentonar» con el resto del equipo alpino suizo (un equipo que está dominando la Copa del Mundo y sólo pudo conseguir una medalla de bronce de la mano de Steve Locher en la combinada masculina). Ahora la duda reside en si recuperará la confianza en sí misma y el estado de forma. Si no despierta y Blanca continúa su progreso evidenciado en Méribel, los 49 puntos que las separan podrían ser fácilmente recuperados en los dos slaloms que faltan, el ya reseñado de Narvik (Noruega) y el de Sundvall (Suecia) el día 2.

Por otro lado, lo ocurrido en Francia a las dos les permitirá afrontar estos dos últimos slaloms de manera muy diferente. Blanca se arrancó en Francia la espina de una medalla en unos Juegos Olímpicos que tenía clavada y si esta temporada ya competía con más libertad por el hecho de que éste dice que es su último año en activo (habrá que verlo), ahora su relajación será mayor si cabe y esquiará con la soltura necesaria para hacerlo como ella sabe. Por su parte, Schneider ha sido la gran fracasada en Albertville y acudirá con toda esa presión a Noruega y Suiza, pensando no sólo en los slaloms, sino también en la general de la Copa del Mundo.

Y si en el slalom olímpico la neozelandesa Annelise Coberger fue la sorpresa para algunos con su plata, en la Copa del Mundo también puede protagonizarla aprovechándose del duelo entre Blanca y Vreni. Coberger es la tercera con 301 puntos, es decir, a diez de Blanca y a 59 de Schneider.

EL SABADO, A POR EL GIGANTE

Aunque Vreni y Merle se están jugando el título

Fernández Ochoa intentará dar una dosis de cal mañana

F. ALVARO ■ **Madrid**

En la modalidad de gigante femenino las posibilidades de Blanca se mantienen muy en el aire. Sus entrenadores y ella misma afirman que la española está esquiando muy bien, pero que luego eso no se traduce en los resultados sobre la pista. Por este motivo, su actuación dependerá de cómo se deslice por la pista de Norvik, si como lo hace en los entrenamientos con lo que podría repetir o mejorar el cuarto puesto en Oberstaufen o el sexto de la segunda manga de los Juegos Olímpicos, o si lo hace como en el resto de gigantes de la Copa del Mundo, que se situará entre las diez segundas.

La lesión de Compagnoni

Sus más directas rivales cambiarán con respecto a las competiciones de la Copa del Mundo celebradas antes de los Juegos Olímpicos. La lesión de ligamentos sufrida por la italiana Deborah Compagnoni en el slalom olímpico después de haberse proclamado campeona en gigante deja el camino libre para que el título se lo disputen dos únicas esquiadoras, la francesa Carole Merle, con 415 puntos, y la suiza Vreni Schneider, con 391. La francesa parte con la ventaja de que en Albertville cuajó una brillante actuación con su medalla de plata en el supergigante, todo lo contrario, por lo mencionado anteriormente, que Schneider que ni siquiera terminó el gigante olímpico. Al igual que en slalom, a las dos gigantistas, dado que la lesión de Compagnoni la ha retirado hasta la temporada que viene, les restan dos pruebas para dirimir quien será la campeona, el gigante de mañana en Narvik y otro en Crans Montana (Suiza) del 17 al 22 de marzo, aunque no contarán .

En Morioka, Japón

Los hombres, un descenso y un supergigante

F. A. ■ **Madrid**

En la categoría masculina el «Circo Blanco» se ha traslado a más de 7.000 kilómetros de distancia, desde Francia hasta la estación japonesa de Morioka-Shizukuischi para disputar dos pruebas de la Copa del Mundo, un descenso y un supergigante.

En el descenso, que se celebrará el domingo 29, los entrenamientos realizados han vuelto a llevar las aguas a su cauce y el suizo Franz Heinzer los domina como ha hecho a lo largo de toda la temporada con la excepción de los Juegos Olímpicos de Albertville donde sólo no se acercó al podio.

Por su parte, los medallistas olímpicos en descenso, los austríacos Patrick Ortlieb (oro) y Guenther Mader (bronce) y el francés Franck Piccard (plata) no aparecen en los primeros puestos en los entrenamientos oficiales y su actuación dependerá de si mantienen el estado de forma que les llevó al podio en la difícil pista de Val d'Isere o si las celebraciones por el éxito les repercutirán en su rendimiento.

Supergigante complicado

En la especialidad de supergigante, si la prueba se hubiera celebrado antes de los Juegos habría un claro favorito: el suizo Paul Accola, virtual vencedor de la Copa del Mundo. Pero su decepcionante paso por Albertville abre las puertas a los noruegos Kjetil-Andre Aamodt y Jan Einar Thorsen o el luxemburgués Marc Girardelli, los tres que se colgaron las medallas olímpicas contra todo pronóstico.

Con estas dos pruebas, los hombres comienzan su periplo por estaciones no europeas que les llevará luego a Canadá y Estados Unidos.